

A photograph of a playground scene. In the foreground, a large teal circle with a white border contains the text 'RAPPORT D'ACTIVITÉS 2019'. The background shows children playing on a colorful slide (red, yellow, green) next to a wooden building with horizontal slats. A green fence and trees are visible in the distance.

RAPPORT D'ACTIVITÉS

2019

SOMMAIRE

1^{ERE} PARTIE : LE FONCTIONNEMENT DE LA COLLECTIVITÉ.....4

- La présentation du territoire
- Les compétences
- L'organisation politique
- Les ressources humaines
- Les finances
- Les marchés publics
- La contractualisation

2^{EME} PARTIE : L'AMÉNAGEMENT DU TERRITOIRE COMMUNAUTAIRE.....18

- Le développement économique
- L'urbanisme
- Le Plan Climat Air Energie Territorial
- Le transport et la mobilité
- L'habitat
- L'environnement

3^{EME} PARTIE : LES SERVICES À LA POPULATION.....35

- Le scolaire – la restauration – le transport
- L'enfance et la jeunesse
- Les Maisons des Services au Public
- La santé

4^{EME} PARTIE : LES LOISIRS.....46

- Les équipements sportifs
- La culture
- Le tourisme
- La communication

1^{ÈRE} PARTIE

LE FONCTIONNEMENT DE LA COLLECTIVITÉ

LA PRÉSENTATION DU TERRITOIRE

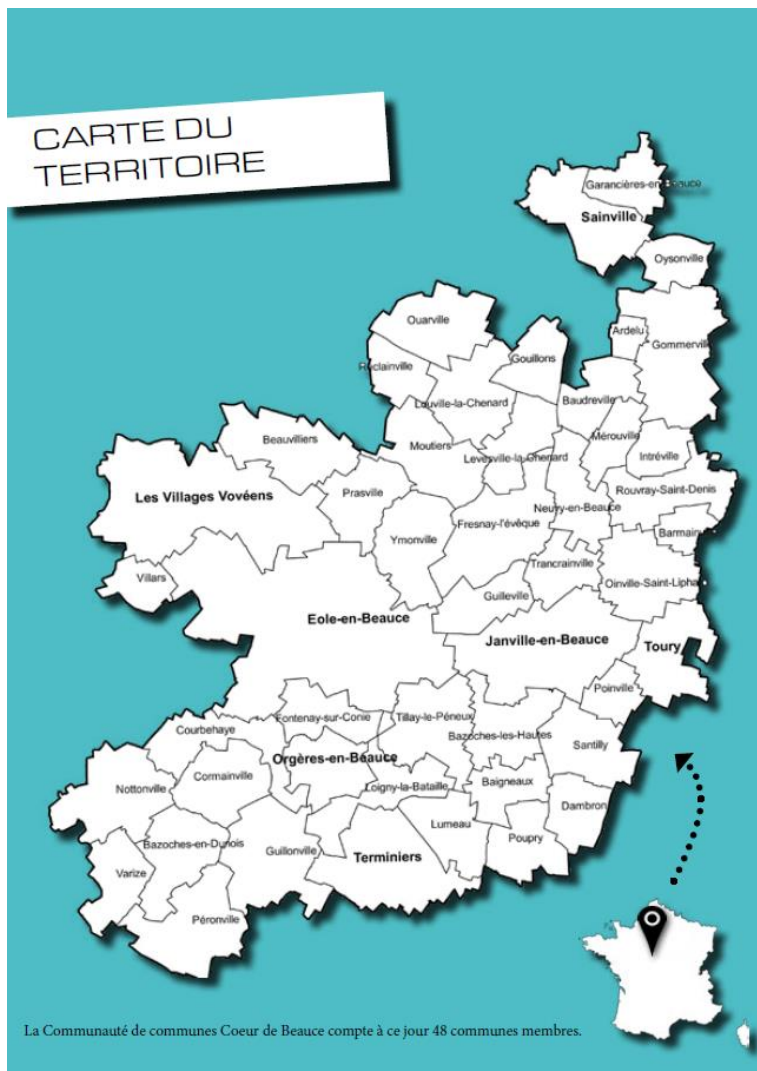

La Communauté de Communes Cœur de Beauce est née au 1er Janvier 2017 dans le cadre de la mise en œuvre du Schéma Départemental de Coopération Intercommunale (SDCI) et de la loi Notre.

48 COMMUNES



25 hab./km²

24 985 hab (2015)

9 712 km

LES COMPÉTENCES

OBLIGATOIRES

Aménagement de l'espace
Développement économique et touristique
Aménagement, entretien et gestion des aires d'accueil des gens du voyage
Collecte et traitement des déchets ménagers et assimilés

OPTIONNELLES

Protection et mise en valeur de l'environnement
Politique du logement et du cadre de vie
Construction, entretien et fonctionnement d'équipements culturels et sportifs, préélémentaires et élémentaires
Action sociale d'intérêt communautaire

FACULTATIVES

Transport
Création et gestion des Maisons de Services au Public (MSAP)
Politique de la sécurité et de la prévention de la délinquance
Création et gestion des maisons de santé pluridisciplinaires d'intérêt communautaire
Création et exploitation d'infrastructures et de réseaux de télécommunications
Enfance et Jeunesse



L'ORGANISATION POLITIQUE

Afin d'exercer l'ensemble de ses fonctions au service de ses habitants, la communauté de communes fonctionne grâce à différentes instances : le conseil communautaire, le bureau, et les commissions.

LE CONSEIL COMMUNAUTAIRE

Le conseil communautaire est l'organe délibérant de la communauté de communes. Il se réunit régulièrement afin de voter les budgets fixés par le bureau et s'occupe également des affaires relevant des compétences de la communauté de communes.

LE BUREAU

Le bureau débat des orientations stratégiques, des actions et des projets relevant du champ de compétences de la communauté de communes avant leur présentation en conseil communautaire.



En 2019, le bureau est composé de :

- Un Président :

Jean-Louis BAUDRON – Janville-en-Beauce – *relations institutionnelles, aménagement, développement économique et communication*

- 12 Vice-Présidents :

1^{er} Vice-Président : Marc GUÉRRINI – Les Villages Vovéens – *relations à la population, Maisons de services au public (MSAP), services de proximité, Conseil Intercommunal de Sécurité et de la Prévention de la Délinquance (CISPD)*

2^{ème} Vice-Président : Benoît PELLEGRIN – Terminières – *scolaire, restauration scolaire, école de musique*

3^{ème} Vice-Président : Laurent LECLERCQ – Toury – *marchés publics, achats*

4^{ème} Vice-Président : Gilles CROSNIER – Orgères-en-Beauce – *culture, tourisme*

5^{ème} Vice-Président : Philippe LIROCHON – Villeau – *finances et suivi de la contractualisation*

6^{ème} Vice-Président : Marie-Ange BARON – Guillonville – *ressources humaines*

7^{ème} Vice-Président : Jean-Pierre PORCHER (décédé le 23/08/2019) – Louville-la-Chenard – *enfance, jeunesse*

8^{ème} Vice-Président : Bruno GUITTARD – Toury – *environnement*

9^{ème} Vice-Président : Francis CHARTIER – Les Villages Vovéens – *patrimoine et suivi de travaux*

10^{ème} Vice-président : Dany BERTHEAU – Poupry – *aménagement du territoire*

11^{ème} Vice-président : Alexandre JAQUEMET - Barmainville – *transports scolaires*

12^{ème} Vice-Président : Gérard COUTURIER – Mérouville – *habitat*

- 5 Conseillers communautaires délégués :

Francis BESNARD (Fresnay l'Évêque), Jean-Michel DUBIEF (Ouarville), Philippe GAUCHERON (Varize), Jean-François ROBERT (Éole-en-Beauce), Martine BALDY (Sainville).

- 3 membres du Bureau :

Marc LANGÉ (Lumeau), Jean-Michel GOUACHE (Allaines-Mervilliers), Laurent CLEMENTONI (Garancières-en-Beauce)

LES RÉUNIONS DE LA CONFÉRENCE DES MAIRES

Deux réunions de la conférence des maires ont eu lieu en 2019 : le 17 juin et le 6 novembre.

LES COMMISSIONS

Afin d'examiner au mieux les questions soumises à délibération, le conseil communautaire s'appuie sur le travail effectué au sein des commissions par thème. Elles ont pour rôle d'aider les élus dans leur prise de décision et de formuler des propositions qui pourront être inscrites à l'ordre du jour en vue d'être adoptées en conseil communautaire.



Les commissions de la Communauté de Communes Cœur de Beauce sont :

- | | |
|--------------------------------------|---|
| - Action de développement économique | - Conseil Intercommunal de Sécurité et de Prévention de la Délinquance (C.I.S.P.D.) |
| - Restauration scolaire | - Services |
| - Scolaire | - Travaux |
| - Finances | - Équipements sportifs |
| - Transport et mobilité | - SCoT-URBANISME-PLUi |
| - Enfance-jeunesse | - Culture-tourisme |
| - Habitat | - Prospectives-contractualisation |
| - Environnement | |

L'ORGANE CONSULTATIF : LE CONSEIL DE DÉVELOPPEMENT

Le Conseil de développement a été créé le 28 mai 2019. Cette assemblée est constituée de membres bénévoles issus de la société civile (chefs d'entreprise, responsables associatifs, habitants...). Le conseil de développement est consulté sur l'élaboration du projet de territoire et sur les différentes politiques locales d'aménagement du territoire communautaire (habitat, mobilité, plan climat...).

LES RESSOURCES HUMAINES

L'ORGANIGRAMME DES SERVICES

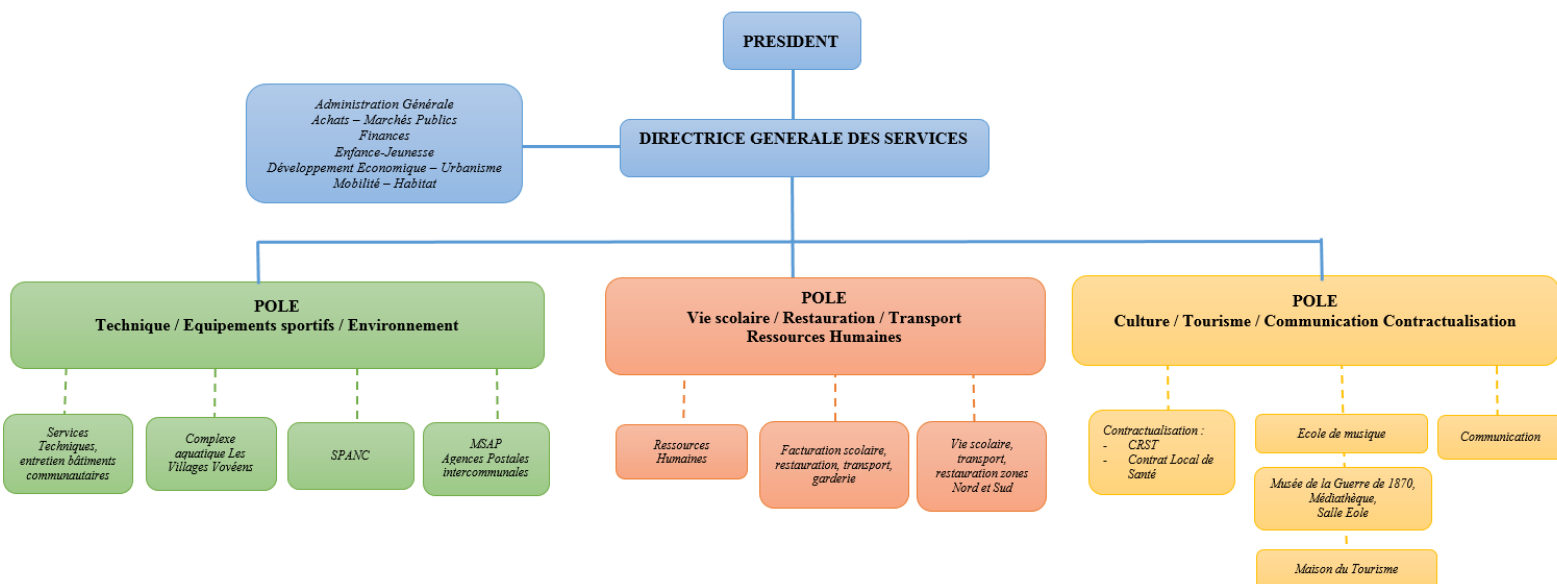

LES TAUX DES EFFECTIFS EN 2019

Grade	TC	TNC	Total	Dont nombre d'emplois vacants
Filière administrative	23	3	26	5
Filière sociale	10	4	14	0
Filière animation	0	1	1	0
Filière culturelle (permanents)	7	10	17	3
Filière sportive	7	1	8	3
Filière technique	25	85	110	5
TOTAL	72	104	176	16

LES FINANCES

La Communauté de Communes Cœur de Beauce possède **un budget général** qui regroupe les dépenses et recettes de fonctionnement et d'investissement de tous les services (scolaire, restauration, culture, équipements sportifs...).

Le budget s'équilibre ainsi en 2019 en

(1) Section de fonctionnement à 23 443 110 €

et en

(2) Section d'investissement à 11 799 839 €

(1) Au niveau de la section de fonctionnement, **le budget primitif 2019 n'avait pas prévu de changements profonds**. Il est à noter que les dotations de l'Etat sont en légère hausse (+ 41 000€) et que le produit fiscal attendu (+ 736 000 €) est supérieur malgré les taux constants.

(2) Au niveau des investissements, **des projets en cours en 2018 ont été mis en œuvre en 2019** comme la construction de l'école et du restaurant scolaire à Ouarville, le pôle enfance-jeunesse à Orgères-en-Beauce, la réhabilitation du gymnase à Toury, des travaux de voirie à Sainville et à Garancières-en-Beauce dans les zones d'activités.

Par ailleurs, elle dispose de **15 budgets annexes** pour individualiser l'activité de certains services :

- Transports scolaires
- Maison de santé à Orgères-en-Beauce
- Maison de santé à Toury
- 5 logements sociaux à Baudreville et Mérouville
- Interconnexion d'eau potable
- Complexe aquatique à Voves
- ZA de la Haute Borne à Toury
- ZC du Bois du Loup à Janville
- ZA du Moulin Gergeot à Voves
- ZA à Orgères-en-Beauce
- ZA à Terminiers
- ZA Bois Gaillard à Ouarville
- Locaux commerciaux à Orgères-en-Beauce
- Le budget annexe Bâtiment relais-Jardinerie a été créé suite à la vente du terrain de la Zone Bois du Loup en vue de la création d'une jardinerie. Les travaux sont en cours, et toutes les dépenses et recettes relatives à cette activité sont retracées dans ce budget.
- SPANC

L'ANALYSE GRAPHIQUE DU COMPTE ADMINISTRATIF 2019 DU BUDGET GÉNÉRAL

LA SECTION FONCTIONNEMENT

DÉPENSES DE FONCTIONNEMENT 2019 : 21 225 513 €

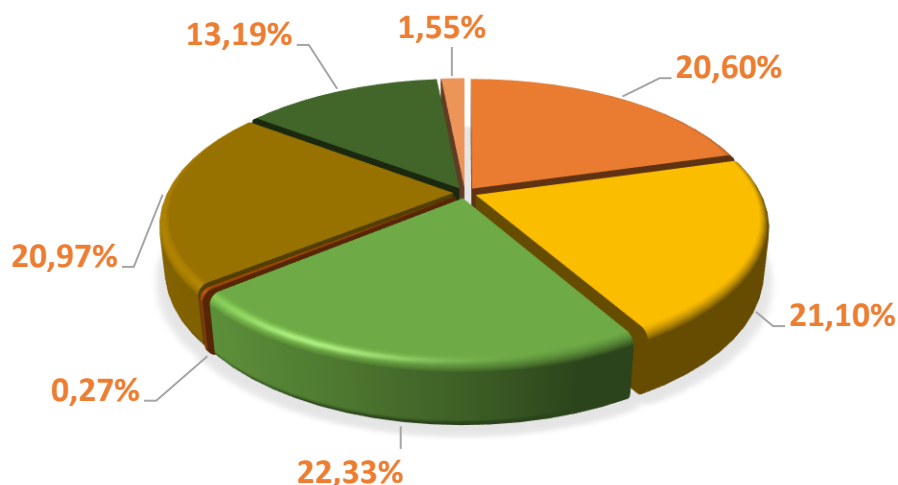

- Dépenses à caractère général
- Taxe OM et financement divers
- Charges de personnel
- Intérêts de la dette
- Attributions compensations, péréquation*
- Charges exceptionnelles
- Dotations aux amortissements

Sur le budget de la Communauté de Communes Cœur de Beauce, la dépense d'attribution de compensation est de **2 639 118,08 €** et la recette est de **846 556,79 €**. Celle-ci peut être une dépense ou une recette, qui correspond aux sommes que la communauté de communes reverse aux communes qui ont transféré moins de charges que de produit fiscal ou l'inverse.

RECETTES DE FONCTIONNEMENT 2019 : 23 964 000 €

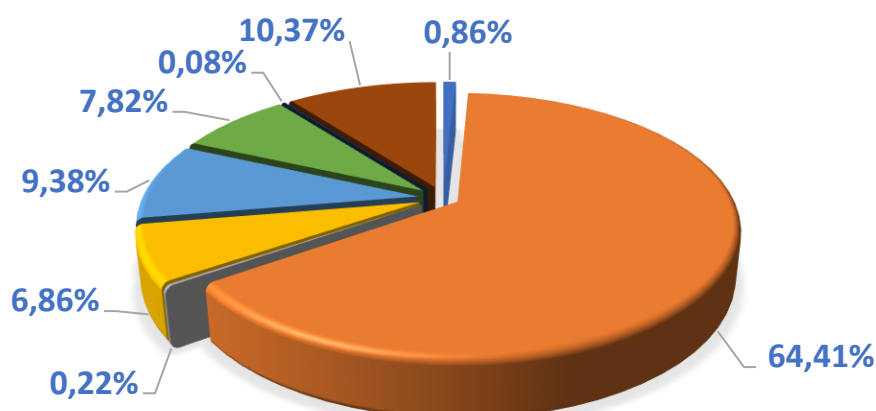

- Remboursements assurances et divers
- Impôts et taxes
- Loyers
- Amortissement des subventions
- Recettes des services et domaines
- Dotations de l'Etat et autres financeurs
- Produits exceptionnels

LA SECTION INVESTISSEMENT

DÉPENSES D'INVESTISSEMENT 2019: 4 338 615 €

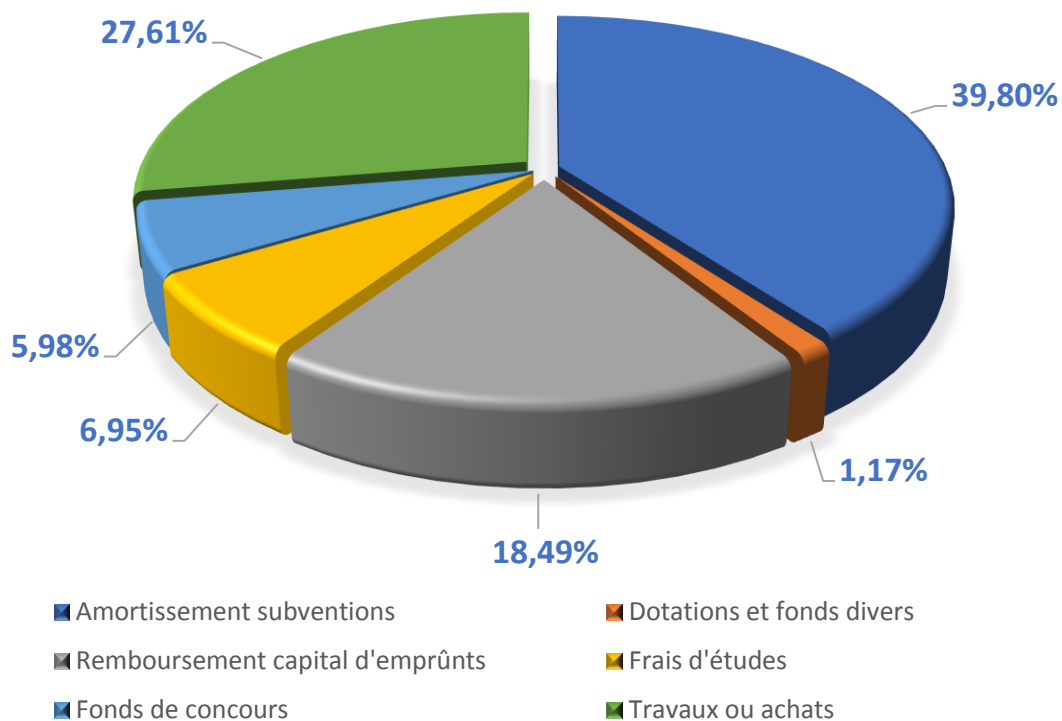

RECETTES D'INVESTISSEMENT 2019 : 6 919 902 €

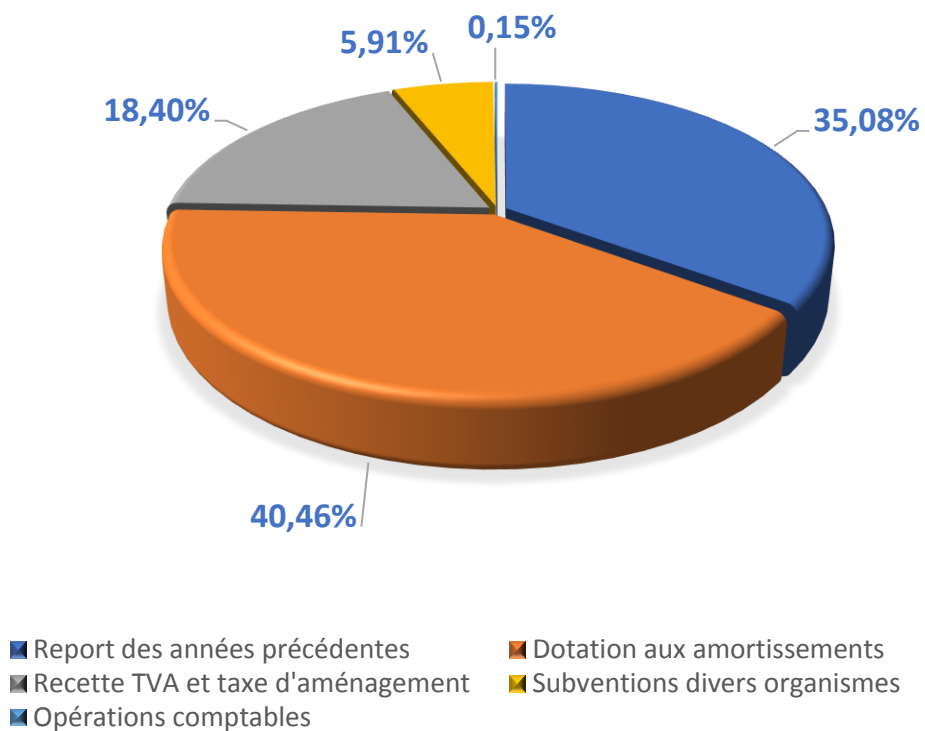

LE FONDS DE PÉRÉQUATION

Les dépenses pour le fonds de péréquation non utilisées par les communes sont récupérées par la Communauté de Communes Cœur de Beauce, afin de financer d'autres investissements.

Baigneaux	2 000,00 €
Loigny-la-Bataille	2 500,00 €
Levesville la Chenard	9 000,00 €
Nottonville	5 041,00 €
Baudreville	4 504,00 €
Villars	7 741,00 €
Mérouville	12 716,00 €
Intréville	6 400,00 €
Fontenay-sur-Conie	10 000,00 €
Courbehaye	5 000,00 €
Guillonville	7 377,00 €
Allaines Mervilliers	15 700,00 €
TOTAL	87 979,00 €

LES TAUX DE FISCALITÉ VOTÉS

- **18,73 %** pour le taux de Taxe Contribution Foncière des Entreprises
- **10,25 %** pour le taux de Taxe d'Habitation
- **0,927 %** pour le taux de Taxe sur le Foncier Bâti
- **1,94 %** pour le taux de Taxe Foncière sur les propriétés non bâties

LES TAUX DE TEOM 2019

- SICTOM de la Région d'Auneau : **11,53 %** (excepté pour Germignonville : 9,20%) A cela s'ajoute la part incitative de **926 137 €** (liée au nombre de bacs dans chaque foyer)
- SIRTOM de la Région d'Artenay : **13,55 %**
- SICTOM de Châteaudun : **15,29 %**

LES PRÊTS BANCAIRES

La communauté de communes a souscrit deux prêts bancaires auprès de la caisse d'Épargne sur l'année 2019 :

- Pour la maison de santé à Toury, **100 000 € à un taux de 0,36% sur 10 ans.**
- Pour la construction de la jardinerie à Janville (bâtiment relais), **500 000 € sur 10 ans, à un taux de 0,38 %.**

LE FONDS DE CONCOURS 2019

Une enveloppe de **238 045 €** de fonds de concours a été attribuée en 2019 pour 18 projets d'amélioration du cadre de vie dans les communes :

Part Fds concours	Commune	Projet	Montant global HT du projet	Montant éligible Fonds de Concours	Fonds de Concours CCCB attribué
1ère part	Gommerville	Rénovation de l'église Saint Médard d'Orlu	291 469,09 €	291 469,09 €	20 000,00 €
1ère part	Oinville Saint Liphard	Aménagement des abords de l'église	205 627,23 €	184 370,23 €	20 000,00 €
1ère part	Beauvilliers	Création d'un City-Stade - V1 avec terrassement plateforme	71 271,50 €	71 271,50 €	14 254,00 €
1ère part	Cormainville	Aménagement des abords de la salle des fêtes	292 765,00 €	103 806,00 €	20 000,00 €
1ère part	Fresnay-L'Evêque	Travaux de couverture sur les bâtiments techniques municipaux et réfection des murs d'enceinte au centre technique municipal.	143 598,17 €	143 598,17 €	20 000,00 €
1ère part	Garancières en Beauce	Extension de la salle des Garances	148 851,46 €	110 841,46 €	20 000,00 €
1ère part	Janville	Aménagement de la mare de la commune déléguée de Le Puiset et de ses abords	181 959,00 €	129 549,06 €	20 000,00 €
1ère part	Loigny La Bataille	Restauration de la crypte de la Chapelle Mortuaire	281 000,00 €	281 000,00 €	20 000,00 €
1ère part	Louville La Chenard	Remplacement de la couverture du Préau et de la salle des fêtes	32 777,50 €	32 777,50 €	6 555,50 €
1ère part	Lumeau	Création d'un espace numérique mis à disposition des habitants	150 000,00 €	135 600,00 €	20 000,00 €
1ère part	Ouarville	Travaux de réfection intérieure de l'église St Martin	178 292,47 €	178 292,47 €	20 000,00 €
1ère part	Oysonville	Acquisition d'un tracteur	27 150,00 €	27 150,00 €	5 430,00 €
1ère part	Oysonville	Refection du mur du Calvaire	17 490,00 €	17 490,00 €	3 498,00 €
1ère part	Oysonville	Réfection du mur de clôture du Presbytère	13 812,00 €	13 812,00 €	2 762,40 €
1ère part	Oysonville	Aménagement de la place de l'église	316 971,95 €	49 135,00 €	8 309,60 €
1ère part	Poupry	Création d'un sanitaire accessible PMR dans la salle communale	31 817,47 €	31 817,47 €	6 363,49 €
1ère part	Réclainville	Rénovation et agrandissement de la salle des fêtes	47 561,78 €	47 561,78 €	9 512,36 €
1ère part	Varize	Mise en lumière de l'église (ISMH)	6 800,00 €	6 800,00 €	1 360,00 €
			2 501 251,62 €		238 045,35 €



*Cormainville
Aménagement des abords de la salle des fêtes*



*Oinville-Saint-Liphard
Aménagement des abords de l'église*

LES MARCHÉS PUBLICS

Liste des marchés attribués en 2019 :

Publicité des marchés conclus, application des articles R.2196-2 à D.2196-7 du Code de la Commande			
PROGRAMME	Nombre de lot si marché alloti	Titulaire du marché	Montant du marché HT
MARCHES DE TRAVAUX			
MARCHES DE 0 à 24 999,99 € HT			
Rénovation de la maison du tourisme	3 lots	Colliot peinture	8 586,00 €
MARCHES DE 25 000 € HT A 89 999,99 € HT			
Curage à Voves et Ouarville		Exeau TP	29 080,00 €
Comblement de 8 forages		SADE CGTH - Marteau	77 195,25 €
MARCHES DE 90 000 € A 5 547 999,99 € HT			
Travaux de réhabilitation gymnase de Toury	6 lots	Sadorge - Sabe- Bachimont - Delarue -Dubois - Forgeard	422 360,51 €
Travaux de voirie intercommunale	5 lots	STPA-EIFFAGE ROUTE	131 559,35 €
Passage en suppression de la station du Puiset		Marteau	124 506,00 €
Travaux aire d'accueil des gens du voyage	3 lots	COLAS - PINSON - PSB	778 775,75 €
Interconnexion Tranche 5 secteur de Voves	2 lots	ADA/SARC/BSTP - BERNASCONI	1 557 031,50 €
Construction école et cantine à Ouarville	19 lots	Sadorge-Servibois-Dru couverture-Bachimont- Travers-Colas-Viaud-SDE- Eiffage-Ledoux-Ledoux-Azie bat centre-Alfred ravalement-Viaud-Isolux- Polve-SN TC- Paysages 28- Phréatec	1 625 871,96 €
Construction bâtiment relais jardinerie		Geci ingenierie	451 868,91 €
MARCHES DE 5 548 000 € HT ET PLUS			
MARCHES DE SERVICE			
MARCHES DE 0 à 24 999,99 € HT			
SPS Construction école et cantine de Bazoches-en-Dunois		Qualiconsult sécurité	2 800,00 €
Contrôle technique construction école et cantine de Bazoches-en-Dunois		Apave SAS	5 200,00 €
Etude de sol construction école de Bazoches-en-Dunois		Hydro Géotechnique	3 700,00 €
SPS Construction pôle enfance à Orgères-en-Beauce		Qualiconsult sécurité	2 100,00 €
Contrôle technique Construction pôle enfance à Orgères-en-Beauce		Qualiconsult sécurité	4 587,50 €
Etude de sol Construction pôle enfance à Orgères-en-Beauce		ICSEO	1 390,00 €
Contrôle technique Réhabilitation gymnase de Toury		Qualiconsult sécurité	2 340,00 €
SPS Réhabilitation gymnase de Toury		Qualiconsult sécurité	1 155,00 €
Diagnostocs plombs et amiante Réhabilitation gymnase de Toury		Qualiconsult immobilier	1 825,00 €
Maitrise d'œuvre Réhabilitation école primaire à Orgères-en-Beauce		Architecte Leconte Isabelle	15 900,00 €
Contrôle des extincteurs secteur Voves et Orgères-en-Beauce		Gloire Sécurité Incendie	1 966,30 €
Lavages des vitres - bâtiments communautaires		Prest Chartres SARL	10 480,00 €
Maitrise d'œuvre Comblement de 8 forages		Telosia	24 920,00 €
Etude géotechnique Aire d'accueil des gens du voyage		Hydro Géotechnique	3 995,00 €
Maitrise d'œuvre étude chauffage géothermie école de Bazoches-en-Dunois		Antea SAS	10 850,00 €
Etude de faisabilité étude chauffage géothermie école de Bazoches-en-Dunois		Antea SAS	2 650,00 €
Location modulaire école de Ouarville		Modulobase	48 699,00 €
Vidanges		SVR	Forfait de 60 passages/an à 185 € HT soit 11 100 € HT minimum
Contrôle technique construction école et cantine à Ouarville		Dekra industrial SAS	7 235,00 €
SPS construction école et cantine à Ouarville		Socotec	2 860,00 €
Diagnostocs avant travaux construction école et cantine à Ouarville		Qualiconsult sécurité	2 285,00 €
Etude de sol construction école et cantine à Ouarville		Geoctec	8 225,00 €
Etude géothermie et maitrise d'oeuvre école et cantine à Ouarville		Telosia	19 800,00 €
Contrôle technique Construction bâtiment relais jardinerie		Apave SAS	4 420,00 €
SPS Construction bâtiment relais jardinerie		Apave SAS	2 310,00 €
Etude géotechnique construction bâtiment relais jardinerie		Hydro Géotechnique	4 640,00 €

MARCHES DE 25 000 € HT A 89 999,99 € HT			
Maitrise d'œuvre Construction pôle enfance à Orgères-en-Beauce		Architecte Leconte Isabelle	65 520,00 €
Maitrise d'œuvre Aire d'accueil des gens du voyage		Tandem architectes	39 000,00 €
Entretien espaces verts	2 lots	Adaptée Le Vallier / Pro Paysage	35 666,81 €
Location de véhicules électriques	2 lots	Diac location	78 574,62 €
Assurances	5 lots	Groupama / SMACL	37 864,68 €
MARCHES DE 90 000 A 143 999,99 € HT			
Maitrise d'œuvre construction école et cantine de Bazoches-en-Dunois		Archigone-Lamalle-Saison Paragot-PSL électricité-Yves Hernot	85 015,00 €
Exploitation ouvrages service de production d'eau potable		VEOLIA EAU	135 654,32 €
Maitrise d'œuvre construction école et cantine à Ouarville		Archigone	94 250,00 €
MARCHES DE 144 000 € HT ET PLUS			
Maitrise d'œuvre Réhabilitation gymnase de Toury		OGLO	314 884,14 €
Transport scolaire Secteur Sud		Transports d'Eure-et-Loir	243 029,26 €
Transport scolaire Secteur Nord		Transcol 28	289 521,30 €
MARCHES DE FOURNITURE			
MARCHES DE 0 A 24 999,99 € HT			
Mobiliers scolaires		Simire	10 418,00 €
MARCHES DE 25 000 € HT A 89 999,99 € HT			
Matériels informatiques scolaires		Manutan collectivités-Quadria- TIC	42 043,70 €
MARCHES DE 90 000 € HT A 143 999,99 € HT			
Car scolaire de 29 places pré-équipé personnes à mobilité réduite		Hervouet corporate industry	101 395,00 €
MARCHES DE 144 000 € HT ET PLUS			
Gaz - Approlys		GazProm	Le prix de l'énergie ne comporte pas de terme fixe (abonnement ou forfait)

LA CONTRACTUALISATION

LE CONTRAT RÉGIONAL DE SOLIDARITÉ TERRITORIALE 2015-2021



L'année 2019 a été marquée par la préparation du bilan à mi-parcours du CRST. La communauté de communes a été auditionnée le 2 octobre par la 4^{ème} commission régionale afin de présenter les ajustements financiers issus de la négociation avec la Région. Le bilan à mi-parcours du CRST Cœur de Beauce a été entériné officiellement lors de la Commission Permanente du 16 octobre.

Les élus régionaux ont fait remarquer que le taux de consommation des crédits de 54.6% était supérieur à la moyenne régionale. Ils ont également été sensibles aux valeurs de la communauté de communes qui ont pu transparaître lors de la présentation des compétences de la CCCB : le bien vivre ensemble, l'équilibre territorial, la solidarité entre les communes, ... autant de sujets qui rejoignent les préoccupations régionales. Ils ont aussi salué le fait que la CCCB soit engagée dans un SCOT, PLUI, PCAET et PMR.

En 2019, 16 dossiers ont été instruits par le Bureau communautaire pour un montant de 506 600 € de subvention :

Maitre d'ouvrage	Projet	Passé en Bureau CCCB	Montant subvention
Oinville St Liphard	aménagement abords de l'église	28/01/2019	67 400,00 €
Hommes et Territoire	Diag Biodiv chez M. Gauthier	28/01/2019	1 600,00 €
Oysonville	Aménagement espace public	24/06/2019	77 600,00 €
CCCB	Plan de mobilité rurale	24/06/2019	12 600,00 €
Le Puiset	Aménagement abords de la mare	16/09/2019	67 200,00 €
commune de Loigny la Bataille	Achat matériel alternatif	16/09/2019	3 500,00 €
Fédé des chasseurs	action collective bordures de champs - Tillay le Péneux - 2ème phase	16/09/2019	12 100,00 €
Moutiers en Beauce	Aménagement place	14/10/2019	43 500,00 €
Habitat Eurélien	Acquisition-Amélioration d'un pavillon – Les Villages Vovéens	14/10/2019	26 200,00 €
SA Eure et Loir Habitat	13 logements à Voves	18/11/2019	38 000,00 €
SA Eure et Loir Habitat	6 logements à Janville	18/11/2019	18 000,00 €
CCCB	Animation CLS 2019	18/11/2019	11 400,00 €
CCCB	Animation CLS 2020 + annuaire	18/11/2019	13 700,00 €
CCCB	Aire d'accueil des Gens du Voyage	18/11/2019	100 000,00 €
Commune de Trancrainville	Isolation de la Mairie	09/12/2019	13 800,00 €

LES CERTIFICATS D'ÉCONOMIE D'ÉNERGIE (OPÉRATION PRO INNO 08)

TERRITOIRE À ÉNERGIE POSITIVE POUR LA
CRÉISSANCE VERTE
MINISTÈRE DE LA TRANSITION ÉCOLOGIQUE ET SOLIDAIRE

L'opération de récupération des CEE, initiée en 2017 avec la société Penser Mieux l'Énergie s'est poursuivie jusqu'au 31 décembre 2019.

Depuis le début de l'opération, **104 opérations** ont été financées par les CEE (remplacement de chaudière, menuiseries, isolation, éclairage public) pour un montant de travaux de près de 1 200 000 € HT soit **946 326 € de CEE** récupérés au 31 décembre 2019. Cette opération a eu un effet levier important pour la réalisation de travaux dans les communes et ont bénéficié très majoritairement à des entreprises du territoire communautaire.

LE PROGRAMME EUROPÉEN LEADER



L'animation du Programme LEADER a connu quelques changements en 2019. Suite à une réorganisation des services du Pays Dunois, Clémence Petitdemange, animatrice du Programme LEADER 2014-2020 depuis son commencement, a quitté son poste pour occuper la fonction d'agent de développement-Directrice du Pays Dunois. Aurore Guguen la remplace depuis le 1^{er} septembre. L'objectif de l'année 2019 était de procéder au rattrapage administratif des dossiers préprogrammés.

Les premières conventions d'attribution d'aides ont également été signées et les premières demandes de paiement ont aussi été déposées au Pays.

L'année 2019 a également été marquée par la refonte d'une partie du collège privé du comité de programmation. La Maison du Tourisme Cœur de Beauce a ainsi pu intégrer le Comité de Programmation.

5 comités de programmation ont été organisés en 2019 : 15 projets ont été examinés par le GAL dont **6 concernant le territoire de la Communauté de Communes Cœur de Beauce** :

Intitulé du projet	Subvention Leader sollicitée
Festival itinérant « La Ferme dans les Fermes » porté par la Cie Les Ombres des soirs	10 794,00 €
Développement d'outils numériques au Musée de la Guerre de 1870 porté par la CCCB	38 289,00 €
Aménagement d'un parc à dimension environnementale à Tillay le Péneux porté par la commune (Appel à projets exemplaires en matière environnementale)	33 328 €
1 ^{ère} édition du festival Cirques en Beauce porté par l'association du Petit Château de la Brosse à Nottonville	51 083,00 €
Développement touristique porté par la Maison du Tourisme Cœur de Beauce	31 324,00 €
Aménagement paysager d'un espace public pour l'accueil de touristes (aire d'accueil de camping-car...) porté par la commune de Cormainville	22 131,00 €
TOTAL Subventions Sollicitées	186 949,00 €



La Ferme dans les Fermes



La Festival Cirques en Beauce

2ÈME PARTIE

L'AMÉNAGEMENT DU TERRITOIRE COMMUNAUTAIRE

LE DÉVELOPPEMENT ÉCONOMIQUE



ZA du Bois du Loup à Janville



ZA de Garancières-en-Beauce

LA ZA DE LA HAUTE BORNE À TOURY

Superficie vendue : **24 257 m²**

Superficie en compromis : 29 290 m²

Superficie à l'étude (exclusivité jusqu'à fin juin 2019) : 18 098 m²

Superficie à commercialiser : 26 907 m²

Les terrains sont vendus au prix de 20.00€ HT/m²

LA ZA DU BOIS DU LOUP À JANVILLE-EN-BEAUCE

Superficie occupée : **34 000 m²**

Superficie à commercialiser : 15 350 m²

Les terrains sont vendus au prix de
→ 26.00 € HT/m² pour l'ilôt central
→ 23.50 € HT/m² pour les autres parcelles

LA ZA MOULIN GEARGEOT À LES VILLAGES VOVÉENS

Superficie occupée : **55 463 m²**
 Superficie à commercialiser : 63 000 m²

Les terrains sont vendus au prix de
 → 18.00 € HT/m² en 1^{er} rideau
 → 14.00€ HT/m² pour le reste

LA ZA DU CHAMPS BELON À ORGÈRES-EN-BEAUCE

Superficie occupée : **9400 m²**
 Superficie à commercialiser : 7000 m²

Les terrains sont vendus au prix de 13.00€ HT/m²



LA ZA À TERMINIERS

Superficie occupée : **50 000 m²**
 Superficie à commercialiser : 1 593m²

Les terrains sont vendus au prix de 13.00€ HT/m²

D'autres zones se situent à Ouarville, Sainville, Garancières en Beauce, le Puiset-Janville et Poupry. Ces zones sont soit totalement commercialisées, soit les disponibilités foncières sont privées ou à un autre organisme public.

LE RÉCAPITULATIF DES VENTES 2019

ROY (Haute Borne TOURY)	8 798 m ²	200 348,06€
SMBP (Saint Mesmain VOVES)	34 472 m ²	132 027,76€
BUISSON (échanges parcellaire – Villages Vovéens)	32 301 m ²	38 761,28€
DORÉ (échanges parcellaires – Villages Vovéens)	38 195 m ²	45 834€
DESHAYES IMMO (Haute Borne TOURY)	3 172 m ²	71 270,58€
LAVINDUS (Haute Borne TOURY)	12 332 m ²	280 824,30€
	129 225 m²	769 065,98€

L'URBANISME

LE SCHÉMA DE COHÉRENCE TERRITORIALE (SCoT)

Prescrit en mars 2014, le Schéma de Cohérence Territoriale a été **approuvé** par délibération du conseil communautaire en date du **30 septembre 2019**. L'année 2019 a été consacrée à la phase de consultation des PPA ainsi qu'à la tenue de l'enquête publique.

Il est aujourd'hui consultable sur le site internet de la communauté de communes : www.coeurdebeauce.fr

Etat d'avancement : Scot approuvé

LE PLAN LOCAL D'URBANISME INTERCOMMUNAL (PLUi)

La Communauté de Communes Cœur de Beauce a lancé en janvier 2018 l'élaboration de son PLUi avec l'objectif d'arrêter le document pour février 2020.

L'élaboration de ce document d'urbanisme avait été confiée au groupement En Perspective, Coopaname, CDPNE et GEOMAP-IMAGIS.

L'Etat d'avancement : Projet de PLUi arrêté le 24 février 2020

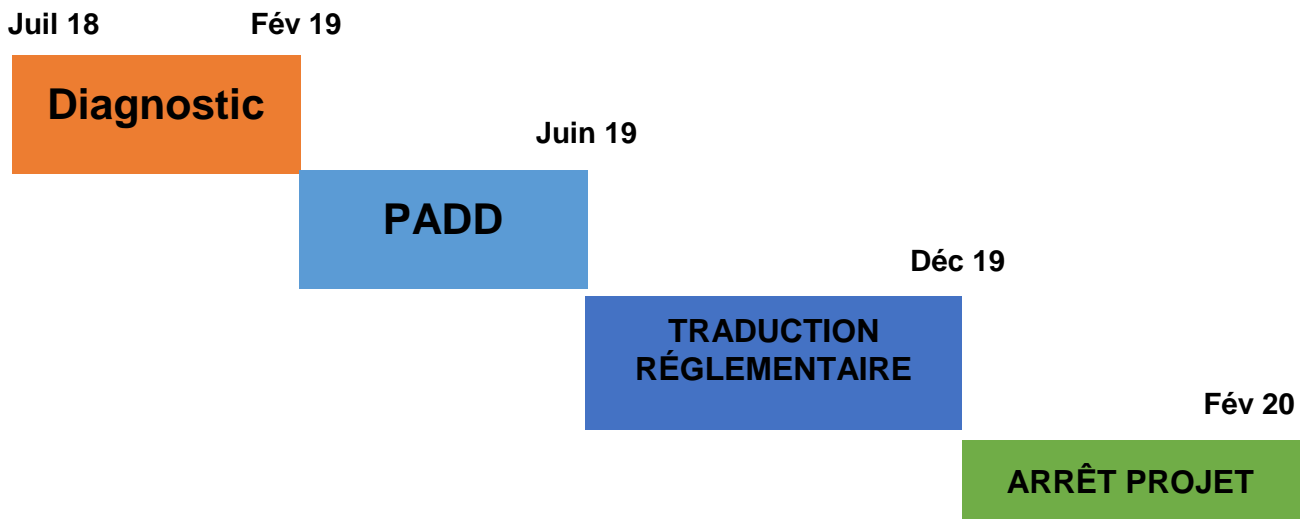

L'année 2019 a été rythmée par de nombreuses réunions afin de finaliser le PADD, approuvé en conseil communautaire le 30 septembre 2019 et d'élaborer la partie règlement graphique et écrit.

Durant cette année, une concertation avec les habitants a pu être mise en place au travers de différentes actions :

INFORMATION AU PUBLIC

- Le site internet de la communauté de communes: <http://www.coeurdebeauce.fr/>
- Magazine « Cœur de Beauce le Mag » : 2 publications : édition printemps 2019, magazine distribué dans tous les foyers du territoire de la Communauté de Communes.
- Articles de presse sur la démarche informant la population de l'avancement de la procédure d'élaboration du PLUi
→ (Écho Républicain du 16 mars et 07 novembre 2019)
- Expositions PLUi sur différentes étapes de la procédure.
3 séries d'expositions ont circulé dans les MSAP de façon permanente et 3 en itinérance dans les communes du territoire.
→ Diagnostic sur la période Mars – Mai 2019
→ Projet d'Aménagement et de Développement Durable sur la période fin Octobre 2019 – Février 2020

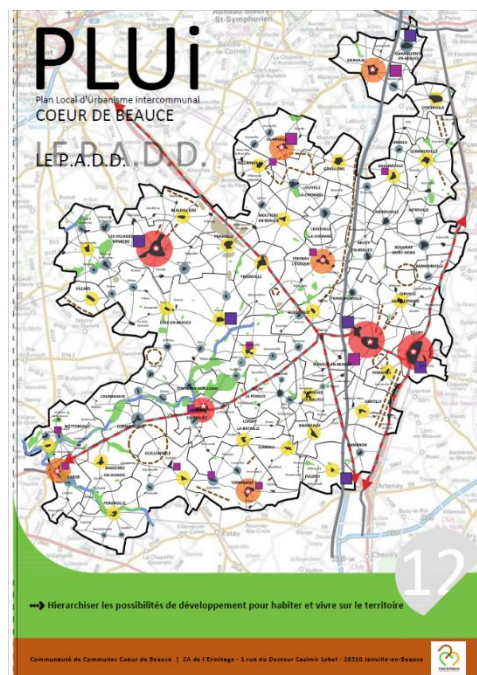

RÉUNION PUBLIQUE
PLAN LOCAL D'URBANISME INTERCOMMUNAL

PLUi

Votre avis nous intéresse !
« Save the date ! »

« Présentation des éléments du diagnostic et du Projet d'Aménagement et de Développement Durable par les bureaux d'études En Perspectives et Coopaname »

Lundi 04 Novembre	19h – Janville-en-Beauce Espace Thierry la Fronde 11 Avenue Jules Viollette
Mardi 05 Novembre	19h – Les Villages Vovéens Salle Jean Feugereux Place Maurice Maunoury - Voves
Mercredi 13 Novembre	19h – Sainville Salle polyvalente 11 Rue de la Porte d'Etampes
Jeu-di 14 Novembre	19h – Bazoches en Dunois Salle polyvalente 15 rue de l'Église
Vendredi 15 Novembre	19h – Loigny-la-Bataille Salle polyvalente 93 rue du Général de Sonis

Cœur de Beauce
Communauté de Communes

CONCERTATION AVEC LE PUBLIC

- Enquête agricole: diffusée à partir d'avril 2019 axée notamment sur le devenir des corps de fermes et des projets agricoles à venir
- 10 Réunions Publiques: sur la démarche informant la population de l'avancement de la procédure d'élaboration du PLUi
→ 5 réunions sur le diagnostic et le Projet d'Aménagement et de Développement Durable

Après le déroulement d'une centaine de réunions, le document est arrêté.

La phase de consultation des PPA démarrera à partir du 24 juin 2020, ce qui recule la phase d'enquête publique sur la période d'Octobre – Novembre 2020, pour une approbation du document 2021.

LE DROIT DE PRÉEMPTION URBAIN (DPU)

Sur l'année 2019, **417** déclarations d'intention d'aliéner ont été traitées. Sur ces 417 DIA, 1 seule préemption sur la commune de Janville.

Répartition des Déclarations d'Intention d'Aliéner sur le territoire en 2019

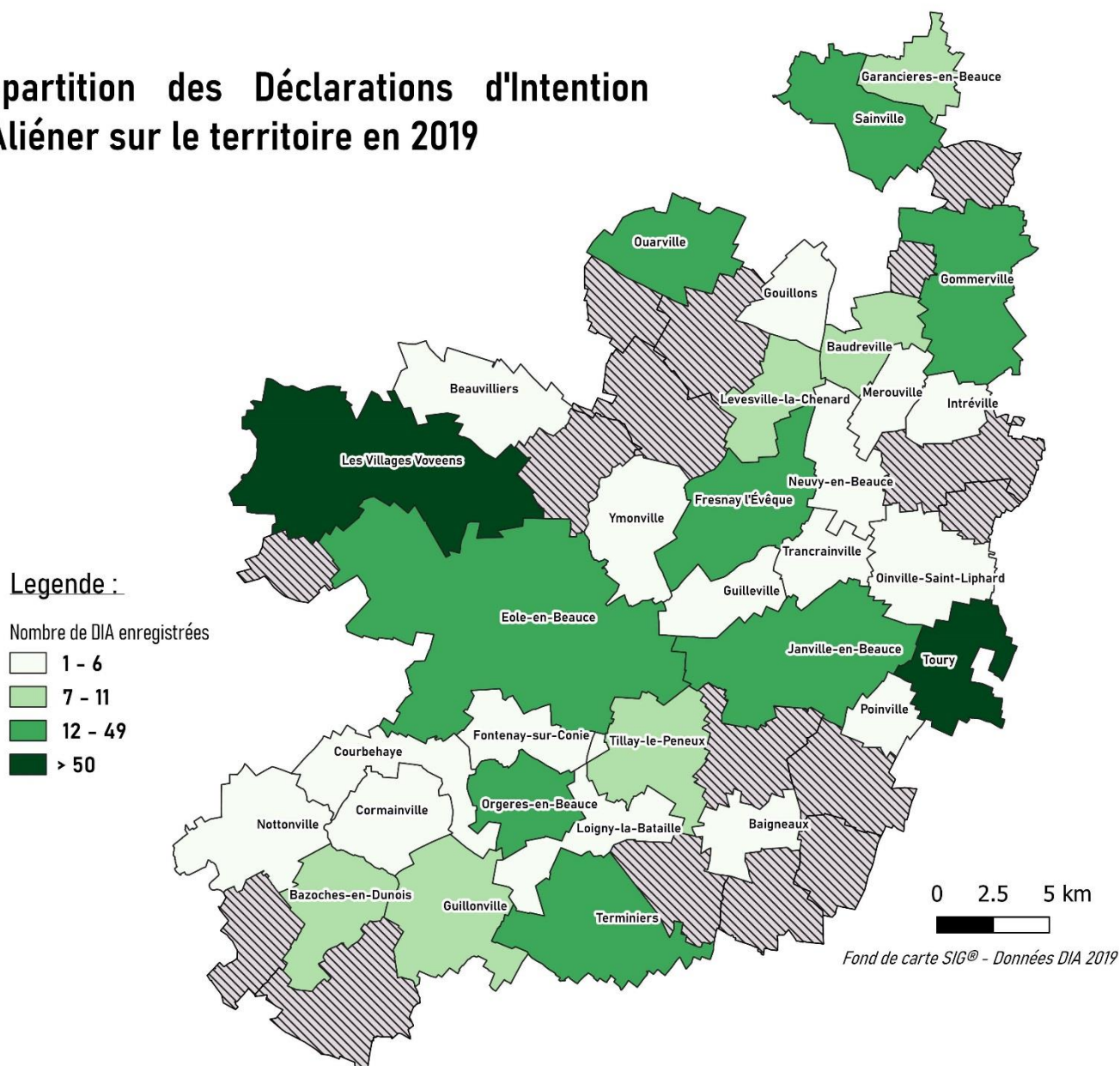

LE PLAN CLIMAT AIR ÉNERGIE TERRITORIAL



Le lancement de la démarche Plan Climat Air Énergie Territorial a été validé en conseil communautaire le **06 novembre 2017**.

Au travers d'un projet partenarial, le syndicat ÉNERGIE Eure-et-Loir s'est proposé de mettre son expérience au service de notre intercommunalité, afin de nous soutenir dans notre rôle de coordinateur des questions énergétiques sur notre territoire. La rédaction du PCAET se fait dans une démarche de groupement de commandes à l'échelle du département d'Eure-et-Loir, conduit par Énergie Eure-et-Loir. Pour l'élaboration de cette mission, ce sont 3 bureaux d'études qui ont été retenus et qui nous accompagnent sur la partie diagnostic / stratégie et plan d'actions.

L'élaboration du PCAET a donc pu **débuter en janvier 2019**. Le territoire déjà engagé sur plusieurs thématiques - notamment celle de l'éolien ou de l'habitat - avait une expérience significative à mettre en avant dans la phase de diagnostic et de stratégie. Pour définir une stratégie territoriale en matière de développement durable ayant pour finalité la lutte contre le changement climatique et l'adaptation du territoire, les élus ont fixé des objectifs à atteindre pour le territoire, selon différentes thématiques et selon une temporalité (court, moyen et long terme).



RAPPEL DU CALENDRIER DE LA DÉMARCHE

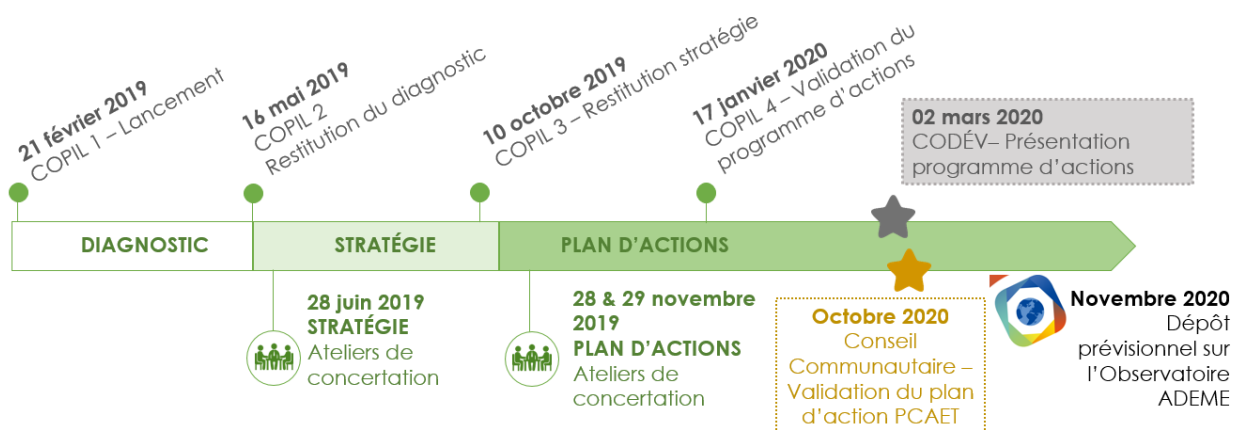

LE PLAN D' ACTIONS

La validation du plan d'actions du PCAET est prévue en conseil communautaire courant d'année 2020. Il est composé de **40 actions**. La CCCB a un rôle clé dans la mise en place de ces actions puisque **58%** des actions sont portées par l'EPCI et avec une pluralité de rôles : coordinateur, incitateur, relais de communication.

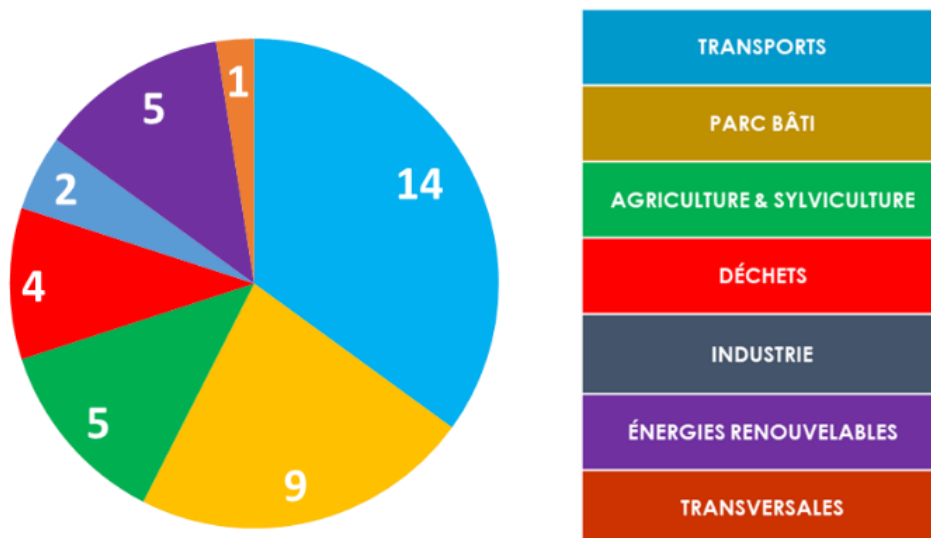

14 ACTIONS EN COURS



26 ACTIONS A VENIR



LE TRANSPORT ET LA MOBILITÉ

L'APPLICATION BEAUCE MOBILITÉS

- ➔ Redéfinition du contour du projet :
 - Solution de mobilité flexible et gratuite reposant sur des navettes conduites par des employés volontaires
 - Mise en relation sur une interface numérique
 - Identification des acteurs utiles à l'avancée du projet tels que : Transdev, entreprises de la zone d'activité d'Artenay-Poupry, missions locales, agences d'intérim, etc.
- ➔ Présentation du projet en tant que territoire lauréat TEN MOD (territoire d'expérimentation) aux événements France Mobilité (visite ministérielle, présentation à l'hôtel Lassay et à la Région)
- ➔ Développement d'une application numérique pour mobile « BEAUCE MOBILITÉS »
- ➔ Communication auprès de l'entreprise Kuehne&Nagel pour mobiliser des employés-volontaires pour être conducteurs



LA DESCRIPTION GÉNÉRALE DE L'APPLICATION NUMÉRIQUE

L'application numérique BEAUCE MOBILITÉS pour Smartphone a pour objectif de mettre en relation les usagers pour la section mobilité (conducteurs et passagers), et également de communiquer sur les offres d'emploi et de logement en lien avec la zone d'activité Artenay-Poupry. Ainsi, l'écran d'accueil est composé de **3 modules** : mobilité, emploi et logement.

L'application intègre Mapbox, pour la navigation GPS, la définition des itinéraires des circuits et points d'arrêts (pour la prise en charge des passagers).



Il existe **2 « accès »** sur l'application selon le profil de l'utilisateur (conducteur ou passager). Les profils « conducteurs » seront validés en amont par l'administrateur de l'application (la collectivité).

Les conducteurs auront un véhicule mis à leur disposition par la collectivité, afin de réaliser leurs trajets.

Via l'**option « navette »**, dont le développement est achevé, le conducteur peut sélectionner l'un des circuits enregistrés et inscrire son trajet (adresses de départ, heures de départ et d'arrivée).

Dans la limite des places disponibles, le passager peut s'inscrire sur l'un des trajets proposés par un conducteur, selon son itinéraire et ses horaires de travail.

LE PLAN DE MOBILITÉ RURALE



- ➔ Conduite du diagnostic territorial et des enquêtes de terrain auprès d'habitants et de municipalités
- ➔ Identification des enjeux et de la stratégie à mener sur le territoire en matière de mobilité, basée sur l'interprétation des éléments de diagnostic (résultats des enquêtes, cartographies du territoire, données statistiques sur la démographie et la mobilité des habitants). Élaboration du plan d'actions autour de 4 axes et 9 actions présentés début 2020, pour organiser la mobilité de demain sur le territoire Cœur de Beauce en considérant les enjeux locaux.



Axe A Communiquer, faire connaître, accompagner	
Action A1	Développer les outils d'information sur les solutions de mobilité
Action A2	Former des acteurs locaux pour accompagner les citoyens dans la mobilité du quotidien
Action A3	Créer un groupe de travail multipartenarial pour coordonner les actions sur la mobilité inclusive
Axe B Contribuer à l'évolution de l'offre de la Région pour la rendre plus efficace	
Action B1	Accompagner la Région à la définition d'un service de Transport à la demande
Axe C Développer l'alternativité pour tous les publics	
Action C1	Expérimenter la mise en place d'une ligne de covoiturage dynamique
Action C2	Favoriser la mobilité douce dans les pôles relais du Cœur de Beauce
Action C3	Cœur de Beauce Mobilité : Une expérimentation d'autopartage en faveur de l'employabilité des euréliens
Axe D Privilégier la non-mobilité pour les actifs et une mobilité de proximité pour les publics les plus vulnérables	
Action D1	Favoriser l'accès à la formation sur le territoire
Action D2	Accompagner la mise en place de services aux populations (tiers lieux, services itinérants)

L'HABITAT

L'OPAH : OPÉRATION PROGRAMMÉE D'AMÉLIORATION DE L'HABITAT

L'OPAH est un dispositif qui cherche à accompagner efficacement les propriétaires dans leur projet de travaux, par le biais d'aides financières incitatives.



35 dossiers validés en Comité de pilotage sur l'année 2019, dont voici la répartition :

- 6 pour **Adaptation des logements à la perte d'autonomie** (120 361,76€)
- 1 pour **Dossier double intervention - Energie + Autonomie** (19 081,92€)
- 18 pour **Programme Habiter Mieux - Economies d'énergie et rénovation thermique des logements** (365 053,89€)
- 10 pour **Programme Habiter Mieux AGILITE - Economies d'énergie et rénovation thermique des logements** (132 021,15€)



Le total des coûts pour les projets OPAH en 2019 s'élèvent à 636 518,72€. La participation financière de la Communauté de Communes Cœur de Beauce s'élève à **30 646,00€**. Ces travaux ont également bénéficié d'un total de subventions de 299 275,96€ (Subvention ANAH : 209 158,00€).

L'AGENCE IMMOBILIÈRE SOCIALE

SOLiHA AGENCE IMMOBILIÈRE SOCIALE
SOLIDAIRES POUR L'HABITAT

Une agence immobilière sociale a été créée en Région Centre Val de Loire en 2019 qui a pour vocation de mobiliser le parc locatif privé pour répondre aux besoins sociaux, et de favoriser l'accès au logement dans le parc privé

Dans le cadre de sa politique de l'Habitat, la communauté de communes a apporté son soutien au lancement de cette agence par l'attribution d'une subvention de 5 000 € pour 2019.

L'ATELIER « BIEN CHEZ SOI »

Des ateliers « Bien chez soi » sont animés à destination des seniors en quête d'un logement confortable, pratique et économe, afin de les conseiller.

En novembre 2019, **un atelier** s'est déroulé sur la commune des **Villages Vovéens**. Un atelier est composé de **quatre modules thématiques** (chaque module dure près d'une demi-journée).

LES LOGEMENTS SOCIAUX

La Communauté de Communes Cœur de Beauce dispose de **5 logements** sociaux de type PLUS (prêt locatif à usage social) dont :

- 4 logements situés dans l'ancienne mairie de Mérouville au 3, rue du relais
- 1 logement sur la commune de Baudreville au 1, rue de la Reverdrie.

Les logements sont **conventionnés ouvrant droit à l'aide personnalisée au logement (APL)**.

Les **loyers sont soumis à condition de ressources du locataire**. En cas d'une hausse de revenus, le locataire devra payer un surloyer basé sur son avis d'imposition.

LA SITUATION DES LOCATIONS EN 2019

<p>Logement n°1 3, rue du Relais 28310 Mérouville</p>	<ul style="list-style-type: none"> - Surface habitable 65m² avec une petite cour extérieure. - Couple sans enfant - 333,95€ après réactualisation du montant en septembre 2019 - Le bail de location court pour 3 ans depuis le 28 août 2018.
<p>Logement n°2 3, rue du Relais 28310 Mérouville</p>	<ul style="list-style-type: none"> - Surface habitable de 69m² - Couple avec 1 enfant - Loyer de 352, € après réactualisation en mai 2019 - Le bail de location court depuis le 1^{er} mai 2012 pour 3 ans (renouvelé 2 fois).
<p>Logement n°3 3, rue du Relais 28310 Mérouville</p>	<ul style="list-style-type: none"> - Surface habitable de 74,80m² avec une petite cour extérieure - Un adulte avec 4 enfants - Loyer de 380,24€ suite à la réactualisation de janvier 2019 - Bail de location depuis le 16 novembre 2016 renouvelé 1 fois.
<p>Logement n°4 3, rue du Relais 28310 Mérouville</p>	<ul style="list-style-type: none"> - Surface habitable de 93,17m² avec une petite cour extérieure - Un couple avec 3 enfants - 472,22€ suite à la réactualisation d'avril 2019 - Bail de location pour 3 ans depuis le 1^{er} mars 2018
<p>Logement n°5 1, rue de la Reverdrie 28310 Baudreville</p>	<ul style="list-style-type: none"> - Surface habitable de 105m² - Un couple avec 2 enfants - 491,53 € de loyer depuis la réactualisation d'août 2018 - Bail de location en cours depuis le 1^{er} septembre 2011.

L'ENVIRONNEMENT

L'INTERCONNEXION EAU POTABLE

LES MISSIONS



LA PRODUCTION

La mission de production consiste à assurer la mise à disposition d'eau potable en tête de réseau de distribution après avoir effectué les traitements requis. Elle peut comprendre le captage, l'adduction d'eaux brutes, le pompage en sortie d'usine.

LE TRANSFERT

La mission de transfert consiste à assurer le transport de l'eau potable depuis la sortie de l'usine de production jusqu'à des points de livraison de vente en gros. Il n'y

a pas d'abonnés directement desservis.

LA DISTRIBUTION

La mission de distribution consiste à acheminer l'eau potable pour la mettre à disposition des abonnés de toute nature. Cette mission peut inclure une mission de transfert.

LE MODE DE GESTION DU SERVICE

Le service est exploité en régie avec un prestataire de service pour la maintenance de la station de pompage. La Communauté de Communes Cœur de Beauce-Secteur Janville a signé un contrat de prestation de services pour l'entretien des installations le 1er juillet 2019 avec VEOLIA.

LES TRAVAUX D'INTERCONNEXION

Secteur de Janville-en-Beauce

En 2012, les compétences « production d'eau potable » ont été prises par la communauté de communes. Suite à cette prise de compétences, les travaux d'interconnexion ont été réalisés.

En 2018-2020 les travaux d'interconnexion se poursuivent. Les communes de Neuvy-en-Beauce (Tranche 3) et les communes de Poinville, Santilly et Dambron (Tranche 4) sont en cours de réalisation pour une fin de travaux fin 2020 avec la création de deux forages sur la commune de Toury.

LA PRODUCTION : Le service public d'eau potable dessert **6 810 habitants** au 31 décembre 2018.

LA STATION DE TRAITEMENT : Le service a une station de traitement sur la commune de Le Puiset.

Nom de la station de traitement	Type de traitement (cf. annexe)
Station de pompage	Déferrisation et désinfection et chlore

LE LINÉAIRE DE RÉSEAUX DE DÉSSERTE (HORS BRANCHEMENTS) :

Le linéaire de réseau de canalisations du service public d'eau potable est de **34,82 kilomètres** au 31 décembre 2019 (32,52 au 31 décembre 2018).

LE PRIX : Le prix de l'eau pour 2019 est fixé à **0,38 € HT/m3 soit 0,40 € TTC/m3**.

LES RECETTES : Produit de la vente aux 10 communes desservies soit : **215 926 €** en 2019, recettes perçues en 2020 sur consommation 2019. (195 242,18 pour l'exercice 2018 pour 9 communes).

LE FINANCEMENT DES INVESTISSEMENTS :

	Exercice 2018	Exercice 2019
Montants financiers HT des travaux engagés pendant le dernier exercice budgétaire	183 4913.40	382 738,40
Montants des subventions en € restant	999 023.41	319
Montants des contributions du budget général en €	0	0

L'état de la dette au 31 décembre 2019 fait apparaître les valeurs suivantes :

	Exercice 2018	Exercice 2019
Encours de la dette au 31 décembre N (montant restant dû en €)	1 574 501	1 513 546
Montant remboursé durant l'exercice en €	en capital	59 956,38
	en intérêts	28 534,39

Pour l'année 2019, la dotation aux amortissements a été de **92 202,45 €** (92 178.27 € en 2018).

LE SYNDICAT INTERCOMMUNAL D'ALIMENTATION EN EAU POTABLE (SIAEP) DE BAUDREVILLE

La cotisation appelée par le SIAEP de Baudreville (cotisations dues par les communes qui font partie du syndicat) est de **198 949 €** répartie de la manière suivante :

- Commune d'Ardelu : 8 223 €
- Commune de Baudreville : 25 046 €
- Commune de Gommerville : 56 619 €
- Commune d'Intréville : 12 499 €
- Commune de Levesville-la-Chenard : 31 026€
- Commune de Mérouville : 19 782 €
- Commune de Oysonville : 45 754 €

Secteur de Orgères-en-Beauce (station Loigny-La-Bataille et Pruneville)

Le service public d'eau potable dessert **5 342 habitants** au 31 décembre 2018.

LE LINÉAIRE DE RÉSEAUX DE DÉSSERTE (HORS BRANCHEMENTS) :

Station de Loigny La Bataille : Le linéaire du réseau de canalisations du service public d'eau potable est de **46,5 kilomètres** au 31 décembre 2019 (46,5 au 31 décembre 2018).

Station de Pruneville : Le linéaire du réseau de canalisations du service public d'eau potable est de **38,1 kilomètres** au 31 décembre 2019 (0 au 31 décembre 2018).

LE PRIX : Le tarif de l'eau produite à **0,55 € HT/m3, soit 0,58 € TTC/m3** d'eau produite à compter du 1^{er} janvier 2019.

LES RECETTES : Produit de la vente aux 15 communes desservies soit : **224 914 € en 2019** (recettes perçues en 2020 sur consommation 2019).

LE FINANCEMENT DES INVESTISSEMENTS :

	Exercice 2018	Exercice 2019
Montants financiers HT des travaux engagés pendant le dernier exercice budgétaire	958 273.03	228 703,77
Montants des subventions en €	1 033 026.72	963 970,27
Montants des contributions du budget général en €	0	0

L'état de la dette au 31 décembre 2019 fait apparaître les valeurs suivantes :

	Exercice 2018	Exercice 2019
Encours de la dette au 31 décembre N (montant restant dû en €)	1 192 790.73	1 115 819,32
Montant remboursé durant l'exercice en €	en capital	38 906,81
	en intérêts	16 816,02

Pour l'année 2019, la dotation aux amortissements a été de **193 766 €** (193 327 € pour 2018).

Secteur de Voves (station Moutiers-en-Beauce)

L'ESTIMATION DE LA POPULATION DESSERVIE : Le service public d'eau potable dessert **5 296 habitants** au 31/12/2018 interconnectées.

LA STATION DE TRAITEMENT : Le service a 1 station à Moutiers-en-Beauce ;

Nom de la station de traitement	Type de traitement (cf. annexe)
Usine de traitement	Station de déferrisation des Moutons

Le volume produit total peut différer du volume prélevé (usines de traitement générant des pertes par exemple).

Ressource	Volume produit durant l'exercice 2018 en m ³	Volume produit durant l'exercice 2019 en m ³	Indice de protection de la ressource exercice 2019
Forage F1 Bois Cagnard (Moutiers en Beauce)	289 426	291 771	80
Forage F1 Moulin Pierre (Prasville)		15 721	80
Forage F2 Moulin Pierre (Prasville)		18 918	80
Total du volume produit (V1)	289 426	326 410	80

LE PRIX : Le prix de vente de l'eau pour l'année 2019 sur la consommation 2018 est fixé à **0,53€ HT/m³** soit **0,55 € TTC/m³** (0,28€ HT/m³ pour la part investissement dues par toutes les communes et 0,25 € HT/m³ due par les communes interconnectées en plus de la part d'investissement).

LES RECETTES : Produit de la vente aux 8 communes desservies soit : **380 408 € HT** (recette perçues en 2020 sur consommation 2019).

LE FINANCEMENT DES INVESTISSEMENTS :

	Exercice 2018	Exercice 2019
Montants financiers HT des travaux engagés pendant le dernier exercice budgétaire	1 146 148,72	1 877 164,34
Montants des subventions en €	534 602,68	528 176
Montants des contributions du budget général en €	0	

L'état de la dette au 31 décembre 2019 fait apparaître les valeurs suivantes :

	Exercice 2018	Exercice 2019
Encours de la dette au 31 décembre N (montant restant dû en €)	3 117 100,97	2 943 722,62
Montant remboursé durant l'exercice en €	En capital	135 394,84
	En intérêts	49 261,60
		173 378,98
		55 514,75

Pour l'année 2019, la dotation aux amortissements a été de **192 104 €** (191 810 € pour 2018).

LES MISSIONS SPANC



Le SPANC est chargé de réaliser les contrôles obligatoires de l'assainissement non collectif sur le territoire des **48 communes** membres de la Communauté de Communes Cœur de Beauce.

Les missions du SPANC sont réglementaires et obligatoires.

Le contrôle de conception et d'implantation suivi du contrôle de bonne exécution est réalisé par Eure-et-Loir Ingénierie « ELI » (Service du Conseil Départemental d'Eure et Loir) pour le compte de la communauté de communes.

LA MISSION D'ENTRETIEN

Nous avons effectué **178 vidanges sur l'année 2019** (voir graphique ci-dessous).

Depuis la 1^{ère} campagne de 2011, un **total 826 vidanges** ont été effectuées.

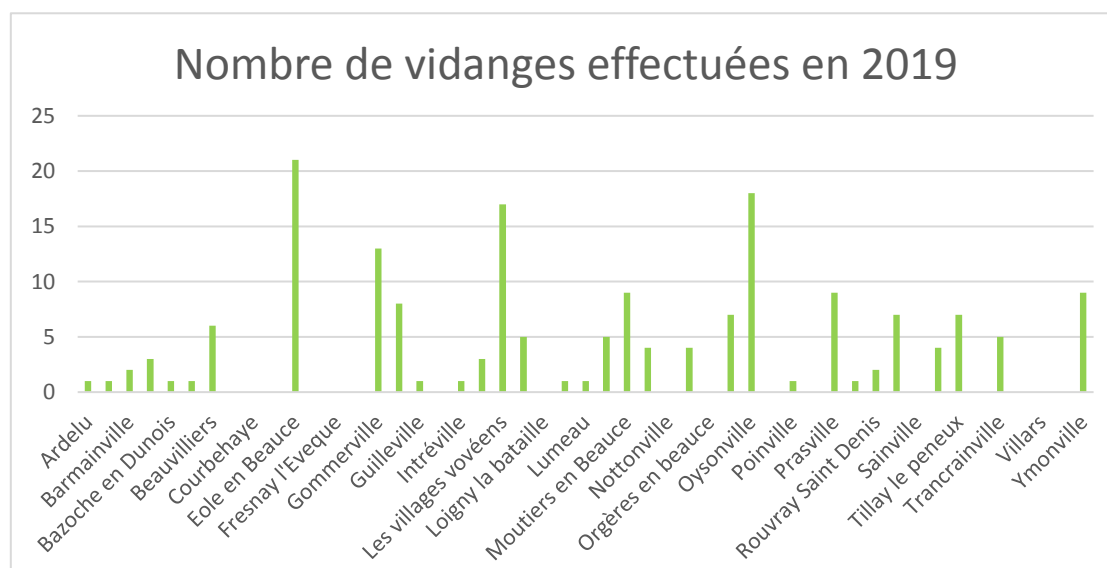

LE BILAN

En 2019, le SPANC de la Communauté de Communes Cœur de Beauce a continué les contrôles de bon fonctionnement et d'entretien sur son territoire surtout dans le cadre des transactions immobilières.

Ce contrôle permet notamment de :

- Vérifier le bon fonctionnement et l'entretien des installations existantes ;
- Repérer les éventuels dysfonctionnements et les installations à caractère polluant ;
- Conseiller sur les travaux de réhabilitation à engager si nécessaire ;

Suite au contrôle, un rapport de visite est rédigé et envoyé au propriétaire de l'immeuble. La Communauté de Communes Cœur de Beauce a confié à l'Agence Technique Départementale-ATD (via une convention) la réalisation des diagnostics d'assainissement non collectif dans le cadre des ventes immobilières et pour l'utilisation d'un progiciel de gestion départementale de

l'assainissement non collectif. L'ATD est également sollicitée pour la mise en place du contrôle de bon fonctionnement des installations.

Contrôle de réalisation effectuées en 2019 par ATD :

REHABILITATION	PERMIS DE CONSTRUIRE	DECLARATION PREALABLE DE TRAVAUX	TOTAL
23	19	2	44

CONFORME	NON CONFORME	EN ATTENTE
30	4	10

LA TARIFICATION DE L'ASSAINISSEMENT ET RECETTES DU SERVICE

La redevance d'assainissement non collectif comprend une part destinée à couvrir les compétences obligatoires du service (contrôle de la conception, de l'implantation, de la bonne exécution et du bon fonctionnement des installations) et, le cas échéant, une part destinée à couvrir les compétences qu'il peut exercer – s'il le souhaite – à la demande des propriétaires (entretien, réalisation ou réhabilitation des installations, traitement des matières de vidange) :

- la part représentative des compétences obligatoires est calculée en fonction de critères définis par décision de l'assemblée délibérante de la collectivité ; la tarification peut soit tenir compte notamment de la situation, de la nature et de l'importance des installations, soit être forfaitaire ou dépendre des volumes d'eau potable consommés ;
- la part représentative des prestations facultatives n'est due qu'en cas de recours au service par l'utilisateur ; la tarification doit impérativement tenir compte de la nature des prestations assurées.

Les tarifs applicables aux 01/01/2019 étaient les suivants :

L'INDICATEURS DE PERFORMANCE : Le taux de conformité était de **19.2%** en 2019.

Tarifs	Au 01/01/2019	Au 01/01/2020
Compétences obligatoires		
Tarif du contrôle des installations neuves en €	0	0
Tarif du contrôle des installations existantes en €	30 Euros / an	0
Tarifs des autres prestations aux abonnés en €		
Compétences facultatives		
Diagnostic dans le cadre d'une mutation immobilière pour une 1 ^{er} visite	140 € TTC	
Diagnostic dans le cadre d'une mutation immobilière pour une contre visite	90 € TTC	

3ÈME PARTIE

LES SERVICES À LA POPULATION

LE SCOLAIRE – LA RESTAURATION

LE TRANSPORT

LE SCOLAIRE

LES EFFECTIFS 2019

Secteur Nord	
Baudreville	161
Ouarville	100
Sainville	125
Voves élémentaire	338
Voves maternelle	162
Rouvray-Saint-Denis	109
Fresnay l'Evêque	66
Secteur Sud	
Ymonville	102
Terminiers	156
Orgères	199
Janville élémentaire	152
Janville maternelle	110
Bazoches	19
Nottonville	48
Peronville	19
Toury élémentaire	140
Toury maternelle	234



LE BUDGET 2019

Secteur Nord		
	Fournitures scolaires	Coopératives
Baudreville	Maternelle : 2 440 € Elémentaire : 5 100 €	1 500 €
Ouarville	Maternelle : 1 280€ Elémentaire : 3 300 €	940 €
Sainville	Maternelle : 1 760 € Elémentaire : 4 450€	1 120 €
Voves élémentaire	17 550 €	2 520 €
Voves maternelle	6 520 €	1 200 €
Rouvray-Saint-Denis	Elémentaire : 5 450 €	900 €
Fresnay l'Evêque	Maternelle : 2600 € Elémentaire : 450 €	600 €
Secteur Sud		
Ymonville	4 950 €	940€
Terminiers	7 050 €	1 120 €
Orgères	9 200€	1 680 €
Janville élémentaire	7 300€	1 080 €
Janville maternelle	4 680 €	1 000 €
Bazoches	1 090 €	200 €
Nottonville	2 150 €	360 €
Peronville	760 €	200 €
Toury élémentaire	10 950 €	1 800 €
Toury maternelle	5 040 €	1 000 €

Nombre d'atsems et assimilés atsems : secteur nord : **14** / secteur sud : **13**

LA RESTAURATION SCOLAIRE

- **14** restaurants scolaires
- Prix d'un repas : **3.90 €** / en cas de non réservation majoration à **5.50 €**
- Nombres de repas en 2019 dans les écoles : **201 048**
- Depuis septembre 2019 : repas à 4 composants au lieu de 5 pour éviter le gâchis alimentaire et mise en place d'un repas bio par jour.



LES TRANSPORTS SCOLAIRES



Nombre de bus en régie	15
Nombre de circuits en régie	8
Nombre d'enfants transportés	327
Nombre de circuits Transdev (Collèges à Voves)	7
Nombre d'enfants transportés (Collèges à Voves)	241
Nombre de circuits Transdev (Collèges à Toury)	6
Nombre d'enfants transportés (Collèges à Toury)	245
Nombre de circuits Transdev (Collèges à Patay)	3
Nombre d'enfants transportés (Collèges à Patay)	139
Elémentaire Orgères-en-Beauce, Terminiers, Bazoches-les-Hautes, Nottonville, Péronville, Ymonville	7
Elémentaire Orgères – nombre d'enfants transportés	265
Nombre de circuits transcol (élémentaire et maternelle de Voves et Ouarville et l'école privée sous contrat Jeanne d'Arc)	6
Nombre d'enfants transportés	252

L'ENFANCE ET LA JEUNESSE

Les PEP 28 poursuivent la gestion du service petite enfance, enfance et jeunesse de la Communauté de Communes Cœur de Beauce. Le marché est reconduit pour 3 ans à partir du 1^{er} janvier 2019.

LE RELAIS ASSISTANTS MATERNELS (RAM)



Un seul RAM territorial s'inscrit comme l'interlocuteur incontournable autour de la petite enfance et véritable soutien local à la parentalité comme : **RAM Parentalité CCCB**.

En 2019, **76 familles** étaient en contact avec le RAM, **10 ateliers d'éveil** parents-enfants réalisés en 2019.

Les sites de Rouvray-Saint-Denis et Orgères-en-Beauce fonctionnent en alternance une semaine sur deux et les horaires de permanence évoluent permettant une disponibilité des animatrices jusqu'à 18h30 certains jours. Le Ram est joignable désormais le mercredi matin. Les animatrices ont une attention soutenue sur les demandes et se rendent disponibles.

LES ACCUEILS DE LOISIRS 3-11 ANS

Pour continuer à répondre aux orientations de la CTSF (Convention Territoriale des Services aux Familles), les PEP 28 passent d'une gestion de 8 accueils de loisirs / périscolaires à l'organisation de **11 structures** dédiées aux 3-11 ans.

Tous les services accueillent **1 180 enfants** (3-11 ans) différents en 2019 (140 enfants de plus qu'en 2018).



BAUDREVILLE

En 2019, le nombre d'enfants par jour en moyenne était de : **23** pour le périscolaire, **28** les mercredis et **24** en période de vacances.

Les différents projets éducatifs (extrait du rapport CAF 2019) étaient :

Développer l'intérêt des enfants à l'environnement pour faire de lui un éco citoyen.

Eveiller et susciter la curiosité des enfants face à son imaginaire et sa personnalité

Amener l'enfant à s'épanouir au sein de l'accueil de loisirs et acquérir son autonomie

BAZOUCHES EN DUNOIS

En 2019, le nombre d'enfants par jour en moyenne était de : **27** pour le périscolaire, **17** les mercredis et **20** en période de vacances.

Les différents projets éducatifs (extrait du rapport CAF 2019) étaient :
Encourager l'accès à la culture artistique, scientifique, numérique et littéraire
Sensibiliser les enfants au développement durable et leur permettre d'y contribuer
Valoriser les relations avec les familles

JANVILLE-EN-BEAUCE

En 2019, le nombre d'enfants par jour en moyenne était de : **35** pour le périscolaire, **28** les mercredis et **32** en période de vacances.

Les différents projets éducatifs (extrait du rapport CAF 2019) étaient :
Développer l'estime de soi, l'entraide entre les enfants.
De meilleures habitudes au quotidien (alimentaires, hygiène de vie...)

ORGÈRES-EN-BEAUCE

En 2019, le nombre d'enfants par jour en moyenne était de : **30** pour le périscolaire, **16** les mercredis et **24** en période de vacances.

Les différents projets éducatifs (extrait du rapport CAF 2019) étaient :
Sensibiliser à l'écologie
Eveiller l'enfant à l'autonomie et à la responsabilité

SAINVILLE

En 2019, le nombre d'enfants par jour en moyenne était de : **22** pour le périscolaire, **17** les mercredis et **9** en période de vacances.

Les différents projets éducatifs (extrait du rapport CAF 2019) étaient :
Sensibiliser les enfants à la citoyenneté et à l'écocitoyenneté
Permettre l'expression
Etablir une communication avec les familles.

TERMINIERS

En 2019, le nombre d'enfants par jour en moyenne était de : **39** pour le périscolaire, **19** les mercredis et **30** en période de vacances.

Les différents projets éducatifs (extrait du rapport CAF 2019) étaient :
Faciliter l'échange avec les familles
Favoriser la participation des enfants

TOURY

En 2019, le nombre d'enfants par jour en moyenne était de : **57** pour le périscolaire, **29** les mercredis et **25** en période de vacances.

Les différents projets éducatifs (extrait du rapport CAF 2019) étaient :
Sensibiliser les enfants à l'Environnement
Eveiller et susciter la curiosité des enfants face à son imaginaire et sa personnalité

VOVES

En 2019, le nombre d'enfants par jour en moyenne était de : **38** pour le périscolaire, **48** les mercredis et **36** en période de vacances.

Les différents projets éducatifs (extrait du rapport CAF 2019) étaient :
Développer la citoyenneté par l'accès à l'autonomie et à la responsabilisation
Privilégier la découverte au travers des apprentissages
Favoriser le vivre ensemble, créer du lien social

LES ACCUEILS PÉRISCOLAIRES

ROUVRAY-SAINT-DENIS

En 2019, le nombre d'enfants par jour en moyenne était de **19** et les différents projets éducatifs (extrait du rapport CAF 2019) étaient : **Prendre soin de son corps** et **Favoriser la mixité et l'égalité entre les sexes**

OUARVILLE

En 2019, le nombre d'enfants par jour en moyenne était de **11** et le principal projet éducatif (extrait du rapport CAF 2019) était : **Développer le vivre ensemble à travers des activités de découverte**

YMONVILLE

En 2019, le nombre d'enfants par jour en moyenne était de **5** et le principal projet éducatif (extrait du rapport CAF 2019) était : **Communiquer avec les familles**

LES ESPACES JEUNES ET SÉJOUR 12-17 ANS

En 2019 :

- 3 sorties vacances ont été organisées par l'Espace Jeune d'Orgères-en-Beauce
- 5 sorties (les mercredis) et 4 sorties vacances ont été organisées par l'Espace Jeune de Toury
- 5 sorties (les mercredis), 3 sorties vacances, 1 séjour au ski (36 jeunes), 1 séjour en Ardèche (24 jeunes), 1 séjour en Bretagne (19 jeunes) et 1 séjour en roulotte (17 jeunes) ont été organisés par l'Espace Jeune de Voves.



Les 94 inscriptions sur les 108 places proposées en 2019 représentent un taux de remplissage de 87%.

LE PASSEPORT DU CIVISME



Afin de familiariser les plus jeunes avec les valeurs de la République, un passeport du civisme a été créé en septembre 2019.

Tous les accueils de loisirs mènent ainsi des actions autour de 7 thèmes qui impliquent les enfants pour une meilleure connaissance du patrimoine ou des acteurs locaux et pour le développement de la citoyenneté.

Un livret est donné à chaque participant et permet les échanges à la maison avec les parents.

LES MAISON DE SERVICES AU PUBLIC

La Communauté de Communes Cœur de Beauce gère **3 MSAP** (Maison de Services Au Public). Elles se situent à Janville-en-Beauce, Orgères-en-Beauce et aux Villages Vovéens. Elles visent à maintenir et renforcer l'accès aux services publics en milieu rural, tout en contribuant à la dynamique du territoire d'accueil.



JANVILLE-EN-BEAUCE

La MSAP à Janville a accueilli un total de **1 670 visiteurs en 2019**.

Elle a mis en place **un atelier BOOSTEMPLOI** et a assuré **789 permanences**.

Accès numérique (ordinateur)	10
ANTS	14
CAF	12
CPAM	1
Trésor Public	318
Agent ANTS	1
Assistante Social CARSAT	100
CARSAT	118
SPIP 28	114
SOLIHA - Espace Info Energie	18
Conciliateur de justice	1
Mission Local	68
Autres partenaires : UFC Que Choisir, Action Logement, Leader Intérim, Atelier Pôle Emploi	53

ORGÈRES-EN-BEAUCE

La MSAP à Orgères-en-Beauce a accueilli un total de **716 visiteurs en 2019**.

532 permanences ont été assurées.

Pôle Emploi et Cyber	66
MSAP	0
CAF	22
CPAM	8
Impôts	277
ANTS	21
Autres	70
Assistante sociale	96
Conciliateur de justice 10	10
Mission Locale (MILOS)	147
Autres partenaires : UFC Que Choisir, Action Logement, Leader Intérim, Atelier Pôle Emploi	6

L'**Agence postale intercommunale** a quant à elle accueilli **8 524 visiteurs en 2019**.

LE FORUM BOOSTEMPLOI (à Orgères-en-Beauce)

Le forum Boostemploi **transport/logistique** de la Communauté de communes Cœur de Beauce s'est déroulé le **mardi 19 novembre 2019** matin au gymnase d'Orgères-en-Beauce.

Il a accueilli 15 recruteurs (100 postes à pourvoir, sans les postes de l'armée et de la gendarmerie) et 100 visiteurs

LES VILLAGES VOVÉENS

La MSAP des Villages Vovéens a accueilli un total de **826 visiteurs en 2019** et **532 permanences** ont été assurées, avec un pic en mai.

Les jours d'affluence à la MSAP aux Villages Vovéens sont les mardis et jeudis (**entre 8 et quinze personnes sur ces jours**).

Les demandes les plus fréquentes concernent l'actualisation Pôle emploi, la mise à jour du CV ou profil usagé sur le site Pôle emploi, l'aide à la rédaction de CV ou lettre de motivation.

	Fréquence hebdomadaire ou mensuelle
LE CICAT (Centre d'Information et de Consultation en Alcoologie et Toxicomanie)	Permanence les lundis après-midi avec une faible fréquentation.
Mission Locale	Présente les mardis semaine impaire, Madame SAPIENCE rencontre en moyenne une dizaine de jeunes à chaque permanence.
Caf conciliateur de justice	Présent le quatrième mardi de chaque mois le matin, le conciliateur reçoit en moyenne 4 à 5 personnes lors de ses permanences.
Plateforme d'accompagnement et de repit	Tous les lundis, depuis le 18 mars 2019, La fondation d'Aligre et Marie-Thérèse propose des activités pour les aidés dans l'objectif de libérer du temps pour l'aidant, des activités pour les aidants et des activités pour maintenir les liens sociaux.
Cafés rencontres - ADMR	Depuis le 10 septembre, à raison d'une fois par mois le mardi, le réseau social de l'ADMR propose des cafés-rencontres à destination des personnes âgées.

LES ATELIERS

- 2 ateliers « Les rendez-vous du numérique » ont eu lieu (12 mars et 24 septembre)
- 2 ateliers « Pôle Emploi » ont été dispensés le 18 avril (en collaboration avec Les jardins Soli-bio et le 26 novembre
- Les ateliers « nutrition » ont lieu tous les jeudis matin depuis début novembre 2019
- 4 ateliers « Bien chez soi » ont été dispensés en novembre avec SOLIHA

LA SANTÉ

LE CONTRAT LOCAL DE SANTE



20 actions sur les 25 inscrites dans le programme d'actions ont été réalisées ou sont en cours de réalisation. Ce qui signifie que nous avons agis sur **80% du CLS en 2019**.

16 actions ont été pleinement réalisées et doivent être pérennisées en 2020, soit **64% des actions inscrites dans le programme**.

80 % du CLS en 2019 (68% en 2018)



64% des actions réalisées (36% en 2018)



Un groupe de travail organisateur du **Forum Santé** a été **lancé en 2019**. La première édition a eu lieu le **1^{er} octobre aux Villages Vovéens** sur la thématique de l'alimentation et **a accueilli plus de 150 élèves**.



Deux fiches actions ont évolué lors du **Comité de pilotage du 7 mars 2019** :

- Action 20 anciennement intitulée « Créer, répertorier et animer les espaces publics en extérieur » devenue « Lutter contre la sédentarité » pour intégrer le sport santé
- Action 24 « Favoriser les projets de regroupements des professionnels de santé » qui inclue les Communautés Professionnelles Territoriales de Santé

LES NOUVELLES ACTIONS RÉALISÉES EN 2019

- Forum « Mon alimentation et ma santé » organisé à Toury par la MDA le 16 septembre
- Un cycle de sophrologie de 5 ateliers à la médiathèque intercommunale à Orgères-en-Beauce par la MSA Beauce Cœur de Loire et une sophrologue du territoire, à partir du mois d'octobre
- Forum Santé Alimentation à Les Villages Vovéens le 1er octobre
- Un cycle alimentation de 5 ateliers à la MSAP des Villages Vovéens par la MSA Beauce Cœur de Loire et une diététicienne du territoire, à partir du mois de novembre à décembre
- Journée de lancement du programme Sans Tabac porté par la Maison de Santé Pluridisciplinaire des Villages Vovéens le 5 novembre
- Chasse aux mégots organisé par la Maison de Santé Pluridisciplinaire des Villages Vovéens le 13 novembre

- Théâtre forum « Qu'est-ce que l'on attend pour être vieux » organisé à Janville-en-Beauce par la MDA le 19 novembre
- Diffusion de 3 newsletters « Cœur de Santé »
- Journée de dépistage des Infections Sexuellement Transmissibles par le CEGIDD à la maison de santé à Janville-en-Beauce le 3 décembre
- Lancement des permanences de la plateforme d'accompagnement et de répit piloté par la Fondation d'Aligre et Marie-Thérèse en avril, à la Maison des Services au Public des Villages Vovéens et à la maison de santé de Toury
- Accompagnement du service sanitaire des étudiants en médecine en partenariat avec l'Espace Jeune de Voves sur la thématique du harcèlement et la Mission Locale Ouest Sud 28 sur les addictions

LES MAISONS DE SANTÉ



La Maison de santé à Janville

Installation d'un médecin généraliste en janvier
 Départ d'un médecin généraliste en juin
 Arrêt de la permanence du CICAT en juillet
 (Centre d'Information et de Consultation en
 Alcoologie et Toxicomanie)

La Maison de santé à Toury

Ouverture de la maison de santé à Toury en avril
 2019 – inauguration le 3 octobre
 Installation d'une infirmière, un masseur-kinésithérapeute, une pédicure-podologue en avril
 Ouverture d'une permanence de la Plateforme d'accompagnement et de répit porté par la Fondation d'Aligre et Marie-Thérèse en avril
 Installation d'une psychologue en juin
 Déménagement des services de la PMI (Protection maternelle et infantile) au sein de la maison de santé en août (annexe de la mairie de Toury auparavant).
 Installation des services de la médecine du travail SISTEL en septembre.
 Installation d'un chirurgien-dentiste en octobre
 - Ouverture d'une permanence du CICAT en novembre



La Maison de santé à Orgères-en-Beauce

Installation d'une orthophoniste en août
 Installation d'une troisième infirmière en novembre

4ÈME PARTIE

LES LOISIRS

LES ÉQUIPEMENTS SPORTIFS



La Communauté de Communes Cœur de Beauce gère les équipements sportifs suivants :

- Le gymnase Michel Denise à Janville-en-Beauce
- Le gymnase communautaire à Toury
- La halle sportive à Toury
- La piscine de plein air à Janville-en-Beauce
- Le club house à Toury
- Le city park à Rouvray-Saint-Denis
- Les aires de jeux
- Le complexe aquatique et l'espace bien-être aux Villages Vovéens
- Le gymnase à Orgères-en-Beauce
- Le gymnase aux Villages Vovéens
- Le tennis couvert aux Villages Vovéens

389 manifestations sportives ont été accueillies dans ces équipements en 2019.

LE COMPLEXE AQUATIQUE – Les Villages Vovéens

Le complexe aquatique intercommunal a accueilli **40 088** personnes, dont **12 260** scolaires.

Les activités proposées en 2019 étaient :

- baignade libre
- aquagym
- aquabike
- initiation et apprentissage natation enfants
- baby-plouf
- natation scolaires
- surveillance centres de loisirs
- cours particuliers

L'espace bien-être a accueilli **9 100** personnes et a proposé les activités suivantes :

- fitness
- programme personnalisé proposé par l'éducateur sportif
- conseils sportifs
- sauna
- hammam
- spa nordique
- cours collectifs

Il est équipé de : 4 vélos, 1 rameur, 1 tapis de course, 1 vélo elliptique, une dizaine d'appareils de musculation pour travailler l'ensemble des muscles du corps et de matériel pour les cours collectifs (tapis, swiss-ball, step, haltères, barres avec poids)

Dans sa globalité, le complexe a réalisé un total de 5 animations en 2019 :

- Une **animation paddle** en collaboration avec l'association « **Polo Addict** » a été organisée le 14 décembre. En 2h30, **30 personnes** ont participé à l'événement. Le bilan a été positif, car la majorité des personnes ont souhaité que cette animation soit renouvelée, ce qui est en projet pour la saison prochaine.
- Une animation nutrition (17 janvier) avec **35 participants**
- Un challenge type « crossfit » (mars) avec **4 participants.**
- Un challenge de « développé couché » (9 octobre) avec **15 participants**
- Une animation « soulevé de terre » (2 décembre) avec **10 participants**
- Une **soirée Zen**



LE PLAYA TOUR – JUILLET 2019



Le **Playa Tour** est un événement sportif organisé par l'**UFOLEP**, sur le site du plan d'eau de **Voves** pendant trois jours (**18, 19 et 20 juillet 2019**). La communauté de communes Cœur de Beauce en est le partenaire institutionnel. L'événement propose des animations sportives à caractère **estival** des ateliers de **sensibilisation** (développement durable, santé...), des **animations culturelles** à destination de centres ados, de public familial.

Au total, **800 personnes** ont participé à l'événement, soit **200** enfants, **200** adolescents et **400** adultes.

Le Playa Tour était dédié le **jeudi** et le **vendredi** au centre de loisirs, aux adolescents et au public éloigné de la pratique, et le **samedi** était dédié au grand public.

Au programme, il y avait un **Espace citoyenneté** (CLS/Communauté de Communes, Alcool Assistance, Diabète 28, Maison du Tourisme Cœur de Beauce, Ludobeauce et bien d'autres) et le **Concert** des Sœurs Moustaches pour clôturer l'événement.

LE BILAN DE L'ÉVÈNEMENT

L'**effectif en croissance** permanente depuis la 1ère mise en place de cette action démontre par cet indicateur principal que les objectifs ont été atteints.

Partenariat avec d'autres organisme tels : Ligue de l'enseignement, atelier citoyenneté, ateliers culturels + spectacle.

LA CULTURE

LE MUSÉE DE LA GUERRE DE 1870 À LOIGNY-LA-BATAILLE

**MUSÉE
DE LA
GUERRE
1870**
Loigny-la-Bataille



Période du 1^{er} janvier 2019 au 31 décembre 2019 :

Chiffre d'affaire : **20 671,85 €**

Fréquentation : **5 005 visiteurs**

- Entrée plein tarif : 1435
- Entrée réduite : 661
- Entrée groupe 648
- Entrée gratuite 433
- Location tablette 155
- Réalité virtuelle 656
- Conférences : 300
- Visites / ateliers scolaires : 7
- Scolaires : 383
- Ateliers enfants (vacances scolaires) : 116
- Escape Game : 211



La fréquentation du musée a été maintenue et augmentée grâce à la réalité virtuelle et à l'exposition « Guerre miniature » et malgré une baisse de la fréquentation enregistrée en juin-juillet (canicule). Le niveau de satisfaction des visiteurs est élevé (bon bouche à oreille).

Des conférences et des intervenants de grande qualité (ambassadeur, doyen d'université, directeur de musée) pour 0 € (on ne paye pas les conférenciers). Cependant une fréquentation encore faible au regard de la qualité des intervenants.

Le public scolaire est difficile à mobiliser même au sein de la CCCB. Cependant, le niveau de satisfaction est élevé.

LE PROJET ARTISTIQUE ET CULTUREL DE TERRITOIRE



C'est la 1^{ère} année que la Communauté de Communes Cœur de Beauce déposait une **demande de financement régional** dans le cadre de la politique culturelle des **PACT**, pour financer la saison culturelle à l'Eole (année 2019 uniquement) mais aussi d'autres manifestations culturelles se déroulant sur le territoire communautaire parmi les plus importants on peut citer le festival de Cirque en Beauce, le festival la Ferme dans les Fermes...

Une « **Aide transitoire exceptionnelle** » a été accordée pour un montant de **17 995 €** (25% d'une dépense artistique de 71 980 €.

La subvention PACT 2019 a été répartie comme suit entre les différents porteurs de projet (la dépense réelle est légèrement inférieure au prévisionnel) :

STRUCTURE JURIDIQUE ORGANISANT LA MANIFESTATION	MONTANT DE LA SUBVENTION PACT	DEPENSE ARTISTIQUE REALISEE
Les Jeunesses Musicales de France - Section Eure et Loir	525,00 €	2 100,00 €
Mairie de Garancières en Beauce	250,00 €	1 000,00 €
Mairie de Janville	250,00 €	1 000,00 €
Cie Les Ombres du Soir	3 618,00 €	17 755,41 €
Association du petit château de la Brosse	7 375,00 €	29 632,33 €
Communauté de Communes Cœur de Beauce	5 749,00 €	19 582,52 €
	17 767,00 €	71 070,26 €

LA SALLE DE SPECTACLE ÉOLE À GOMMERVILLE



1076 personnes ont assisté à un spectacle à l'Éole sur la saison 2018-2019 (dont 666 en 2019).

Date	Genre	Programmation	Coût réel	Subv. PACT 2019 (25%)	Encaissement régie entrées	Encaissement suite facturation aux écoles / collège / mairie	Nombre de spectateurs	Coût final
			TOTAL					
16/09/2018	Théâtre d'humour musical	Le piston! de Manoche	2 237,31 €		925 €		87	1 312 €
04/11/2018	Théâtre	Gentils coquelicots	1 693,90 €		1 070 €		93	624 €
24/11/2018	Humour	Bastien, enfin zen	2 164,40 €		557 €		50	1 607 €
27/11/2018		Un sac de Billes	68,00 €		1 035 €		99	967 €
16/12/2018	Jeune public	Le grand méchant renard	869,80 €		320 €		81	550 €
		Sous Total 2018	7 033,41 €	0,00 €	3 907 €	- €	410	3 126 €
12/01/2019	Spéciale musical	Cabaret	976,87 €	0,00 €	734 €	60 €	70	183 €
03/03/2019	Cirque	Prends-en de la graine	2 766,66 €	636,98 €	1 184 €	36 €	134	910 €
23/03/2019	Musique	Bloom	2 654,03 €	608,83 €	1 124 €	72 €	116	849 €
07/04/2019	Conférence	Troc Plante + conférence	200,00 €	0,00 €	- €			200 €
27/04/2019	Musique	Cécile Corbel	2 321,85 €	525,78 €	606 €	24 €	55	1 166 €
12/05/2019	Jeune public	La Belle Lisse Poire du Prince de Motordu	2 584,88 €	591,54 €	676 €		168	1 317 €
01/06/2019	Théâtre	Frédérique hôtesse de caisse	1 628,04 €	407,01 €	533 €		48	688 €
15/06/2019	Musique	Sonore Boréale (Arts en Scène)	630,83 €	103,03 €	- €		40	528 €
21/06/2019	Musique	La fête de la musique	731,07 €	0,00 €	- €		35	731 €
		Sous Total 2019	14 494,23 €	2 873,16 €	4 857 €	192 €	666	6 572 €
TOTAL 2018-2019			21 527,64 €	2 873,16 €	8 764,00 €	192,00 €	1076	9 698,48 €

Un spectacle à destination des scolaires a été organisé en partenariat avec les Jeunesses Musicales de France : **292 élèves ont pu en bénéficier sur 2 représentations** (écoles de Rouvray St Denis, Toury, Janville et Baudreville).

La salle de l'Eole est également prêtée ou louée pour des fêtes de famille ou manifestations associatives :

- **7 locations privées** pour une recette de 5 300 € (en hausse par rapport à 2018)
- **10 mises à dispositions** d'associations (recette de 300 € de forfait ménage).

LA MÉDIATHÈQUE INTERCOMMUNALE À ORGÈRES-EN-BEAUCE

- **224 adhérents** actifs en 2019 (en hausse par rapport 2018)
- Nombre de prêts en 2019 : **9 375** (constant)



LE NOMBRE DE CLASSES ACCUEILLIES

14 classes ont été accueillies en 2018-2019 (Terminiers, Orgères-en-Beauce), ainsi que le RAM (1 fois/mois), ALSH ponctuellement le mercredi et une classe de Rouvray-Saint-Denis

LES ANIMATIONS 2019

- 4 Café littéraires
- Deux ateliers D.I.Y Noël par Annie Striblen (bénévole) :
 - Enfants : création d'un calendrier de l'Avent
 - Adultes : décorations de tables
- Atelier conte et sophrologie par Claudine Denner
- Spectacle : Le cantique des oiseaux par Not'Compagnie
- Atelier bricolage en papier
- Atelier fabrication d'instruments de musique
- Atelier numérique « foldify »
- Bourse aux livres
- Atelier D.I.Y Pâques par Annie Striblen
- Spectacle : L'heure du poème par la compagnie Textes & Rêves
- Deux ateliers annulés faute d'inscriptions suffisantes :
 - Atelier de créativité et de mieux-être par Claudine Denner
 - Atelier Leonard de Vinci
- Deux projets importants sur 2019-2020 :
 - Les ateliers « LISA » : en partenariat avec l'ADMR, cafés-rencontres et échanges autour de jeux de société, à destination des +60 ans pour lutter contre l'isolement. Une fois par mois depuis septembre 2019.

- Le cycle de sophrologie « et si... » : cycle d'initiation à la sophrologie, la créativité et au développement personnel, en partenariat avec la MSA Beauce Cœur de Loire et Claudine Denner. Cinq séances entre octobre 2019 et février 2020.

LES EXPOSITIONS 2019

- Philatextile et Art textile (5 novembre au 18 décembre 2019) par M. et Mme Bourgery.
- Guerre miniature (juillet-octobre 2019) avec le Musée de la guerre de 1870.
- Oiseaux de Beauce et de Conie (7 mai au 23 juin 2019) avec l'association Hommes et Territoires.
- Illustrations d'Anne Crausaz : Les petites bêtes (mai-juin 2019), prêt de la BDEL.
- Peindre, aimer, guérir (16 mars au 27 avril 2019) par Claudine Denner.

L'ÉCOLE DE MUSIQUE INTERCOMMUNALE

**ÉCOLE DE
MUSIQUE**
Intercommunale
Cœur de Beauce



L'École de musique intercommunale Cœur de Beauce compte **3 pôles** : Janville, Voves et Terminiers. **183 élèves** étaient inscrits en 2018/2019 (6 élèves de moins par rapport à 2017-2018).

L'école compte en tout **14 professeurs dont 3 qui ont été recrutés en 2019** suite à la mutation d'un professeur qui enseignait 3 disciplines : clarinette, saxophone et formation musicale (20 heures hebdomadaire). Son temps de travail a été redistribué sur les 3 nouveaux professeurs.

Des ensembles collectifs sont également proposés (obligatoires à partir de la 2ème année d'instrument) : orchestre junior (à Voves et Terminiers), ensemble de guitares, ensemble de cuivres, ensemble musiques actuelles, ensemble vocal.

L'école de musique propose par ailleurs de nombreuses animations et rencontres musicales tout au long de l'année : Stages, Auditions (sur chaque pôle), 1 concert des professeurs, concert thématique : en 2019, un concert hommage à Leonard de Vinci a été organisé à l'École.

LE PRIX DU MANUSCRIT DE LA BEAUCE ET DU DUNOIS



Créé en 2004, ce prix est organisé chaque année par le Pays Dunois et la Communauté de Communes Cœur de Beauce, qui le financent sur leurs fonds propres.

Le Prix est scindé en 2 catégories :

LE PRIX JEUNE

Pour l'édition 2019, un appel à projet spécifique « écriture collective » a été lancé en fin d'année 2018 à destination des établissements du Sud de l'Eure-et-Loir : c'est une classe de 3ème du collège de Bonneval qui a remporté le prix d'écriture collective (500€ en bons d'achat) pour son manuscrit «Engagé(s)», retraçant l'histoire d'un soldat américain s'engageant en terres beauceronnes en 1944.

La catégorie individuelle n'a malheureusement pas pu avoir lieu en 2019 faute de candidat : une seule candidature a été réceptionnée ce qui n'a pas permis au jury de se réunir.

LE PRIX ADULTE

6 manuscrits ont été déposés. La remise du Prix a eu lieu lors de la 7ème biennale du Livre de Châteaudun, le 17 novembre 2019 avec pas moins d'une cinquantaine d'auteurs présents et de nombreuses animations grand public et jeunes. Pierre François Chaumereuil pour « Chroniques de Neustrie de Charles Martel à l'an mil » est le lauréat 2019 avec un prix de 1500 € pour l'aider à éditer son manuscrit.

LE TOURISME

LA CRÉATION DE LA MAISON DU TOURISME



Le 29 janvier 2019, la Maison de la Beauce est officiellement devenue Office de Tourisme et l'association a adopté un nouveau nom, « **Maison du Tourisme Cœur de Beauce** ». Si l'association exerce toujours les missions d'étude, d'animation et de promotion de la Beauce, elle s'est vue confier, par la Communauté de Communes Cœur de Beauce, le développement touristique du territoire Cœur de Beauce. Cette nouvelle compétence comprend, notamment, la **conception, l'animation et la commercialisation de produits touristiques**. Pour répondre aux attentes des acteurs du territoire, qu'ils soient privés ou publics, de passage ou résidents, la Maison du Tourisme a pour projet :

- de développer le cyclotourisme sur le territoire
- de mettre en place et faire connaître l'Office de Tourisme nouvellement créé.

LES ACTIONS RÉALISÉES EN 2019

DÉVELOPPEMENT CYCLOTOURISTIQUE : Impression d'un dépliant cyclo-touristique, achat d'équipements (casques enfants, kit réparation), commande d'un abri vélo (installation prévue début 2020), location de 4 vélos électriques.

MISE EN PLACE DE L'OFFICE DE TOURISME : Création d'un logo et d'une charte graphique, création d'un agenda des sorties, adhésion à Tourinsoft, adhésion à la Fédération Nationale des O.T de France, dépôt INPI de la charte graphique, commande du nouveau mobilier et de 2 écrans et 1 logiciel d'affichage dynamique, lancement de la création du site internet (mise en ligne prévu courant été 2020), création d'une carte touristique (ACTUAL), acquisition d'une table basse numérique.

Les travaux de rénovation des murs et des sols (peinture + sol) ont été engagés fin 2019.



L'ANIMATION DU LIEU DE VISITE MAISON DU TOURISME : 11 922 visiteurs ont été accueillis en 2019 (dont 5 871 payants). **29 évènements** ont été organisés (expositions temporaires et conférences) ainsi que 17 ateliers enfants sur les vacances scolaires (en individuel).

Une nouvelle exposition a été inaugurée le 6 octobre à l'étage « Des odeurs au parfum » (louée à Centre Sciences) qui durera jusque fin juin 2020.

Une convention d'objectifs et de moyens a été signée entre la Maison du Tourisme et la Communauté de Communes Cœur de Beauce pour un montant initial de 45 000 € et un avenant signé en octobre pour 12 000 €, soit une subvention globale de 57 000 € pour 2019.



LA TAXE DE SÉJOUR

Une réunion de présentation de la taxe de séjour a été organisée le 30 avril 2019 devant une vingtaine d'hébergeurs touristiques. Cette réunion a permis de soulever de nombreuses interrogations et doutes de la part des prestataires malgré les explications de l'ADRT28. Son instauration a donc été reportée au 1^{er} janvier 2021, le temps de laisser l'Office de Tourisme s'installer dans ses nouvelles missions et le temps de travailler sur les taux de cette nouvelle taxe, qui, il faut le rappeler est acquittée par le touriste et non par l'hébergeur (ce dernier n'est qu'un intermédiaire de collecte de la Taxe qu'il doit ensuite reverser à la collectivité). Cette taxe de séjour doit servir exclusivement au développement et à l'aménagement touristique du territoire communautaire.

LE MOULIN À VENT À BAZOCHES-EN-DUNOIS

Une proposition d'achat du Moulin à vent a été faite à la Communauté de Communes par les propriétaires. Une visite a eu lieu fin 2019 avec l'architecte François Semichon, afin d'évaluer l'ampleur des travaux de restauration à effectuer. Une réflexion devra être engagée pour valoriser ce patrimoine qui s'intégrerait dans un projet plus global de développement touristique de la vallée de la Conie.



LA COMMUNICATION

La Communauté de Communes Cœur de Beauce dispose de plusieurs outils de communication en ligne :

- Sites internet :
 - Communauté de Communes Cœur de Beauce : www.coeurdebeauce.fr
 - Musée de la Guerre 1870 : <http://www.museedelaguerre1870.fr/fr/accueil/>
- [Cœur de Beauce le MAG](#)
- Youtube : Comcom Cœur de Beauce <https://www.youtube.com/channel/UCWGVw9LKLyoGDkQeH94DP8A>
- Facebook :
 - [Communauté de Communes Cœur de Beauce](#)
 - [Médiathèque Cœur de Beauce](#)
 - [Prix du Manuscrit de la Beauce et du Dunois](#)
 - [Musée de la guerre de 1870](#)
 - [Complexe aquatique Cœur de Beauce](#)
- Twitter :
 - [Musée de la guerre de 1870](#)



LE SITE INTERNET

Nombre de visites : **59 193** (+27% par rapport à 2018)



Nombre de recherches totales sur le site : 4 214 (+135.4% par rapport à 2018).

LE MAG CŒUR DE BEAUCE

En 2019, trois numéros de Cœur de Beauce le MAG ont été distribués à 14 500 exemplaires chacun.



YOUTUBE

Fin 2019, la Communauté de Communes Cœur de Beauce a réalisé une vidéo promotionnelle avec [Art Visual Studio](#), disponible sur la page Youtube de la communauté de communes ([Comcom Cœur de Beauce](#)).

FACEBOOK

	Nombre d'abonnés
COMMUNAUTE DE COMMUNES CŒUR DE BEAUCE	1520 (+358 par rapport à 2018)
MÉDIATHÈQUE CŒUR DE BEAUCE	264
LE MUSÉE DE LA GUERRE 1870	676

TWITTER

La page Twitter du Musée de la guerre 1870 est suivie par **267 abonnés**.

CONTACT

BUREAUX DU SIÈGE

1 rue du Dr Casimir Lebel – ZA de l'Ermitage

28130 JANVILLE-EN-BEAUCE

02.37.90.15.41

[Direction générale – Environnement – Finances- Urbanisme – MSAP – Ressources Humaines – Scolaire/Transport/Restauration – Enfance/Jeunesse – Marchés Publics]

--

BUREAUX DU POLE D'ORGÈRES-EN-BEAUCE

2 rue de l'Arsenal

28140 ORGÈRES-EN-BEAUCE

02.37.99.72.84

[Culture/Tourisme/Contractualisation – Communication – Santé – Mobilité – MSAP – Scolaire zone sud – Agence Postale Intercommunale – Médiathèque Intercommunale]

--

BUREAUX DU PÔLE DES VILLAGES VOVÉENS

4 rue Texier Gallas – Voves

28150 LES VILLAGES VOVÉENS

02.46.72.05.10

[MSAP – Scolaire zone nord – Services Techniques]

www.coeurdebeauce.fr

contact@coeurdebeauce.fr